京城日報
五月三日（金） 夕刊
編輯兼發行人 兒島吉治
印刷人 小川三之介
京城府太平通一丁目
發行所 合資會社 京城日報社

日本精神ノ研究
●敬神崇祖ノ淵源ヲ聽ケ
●美濃部博士ノ「天皇機關說」モ直ニ氷解ス
第一、第三土曜日夜間研究坐談會開催ス
研究者ノ來聽ヲ希望ス 惟神會朝鮮支部
京城府漢江通三番地（練兵町停留所前）（株式會社弘中商會內）

現內閣初めての 知事會議開かる

首相及び各相から夫々訓示 施政方針を闡明す

【東京電話】現內閣初めての地方長官會議は三日午前十時より首相官邸において開會、政府側より岡田首相以下全閣僚、吉田書記官長等、地方長官側より小磯朝鮮總督、佐上北海道長官以下各府縣知事、朝鮮より安武平安、李忠南、湯村咸南の三知事及び（台灣、關東州、樺太、南洋廳長官）田代東京憲兵司令官出席、先づ吉田書記官長の挨拶あつて會議に入り岡田首相は國體の明徵、官紀の肅正、內閣審議會設置、國民經濟更生等諸問題に亘る訓示をなし、次いで廣田外相起つて我が通商貿易を中心とする國際貸借を述べて、政府の外交工作遂行に當つて地方長官の協力を熱望し、次いで高橋藏相は國家財政の現情と地方財政の調整等、現內閣の財政々策を詳述し、最後に小原法相は最近各種の瀆職事件の頻發に鑑みて綱紀肅正の必要なる所以を述べ、更に暴力團體の取締りを力說して現內閣の政綱政策についての訓示を終り、正午休憩し一先づ閉會、一同宮中豐明殿における光榮の御陪食に列席のため打揃つて參內した

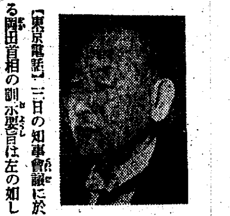

各自その本分を 盡す事が緊要

岡田首相の訓示要旨

【東京電話】三日の知事會議に於る岡田首相の訓示要旨は左の如し

不肖 昨年七月大命を拜し內閣を組織して以來速かに各位の御會同を煩はす機會を得んことを望んで居つた次第であるが今日茲に親しく各位と相見えて所信を披瀝し、共に協心戮力奉公の誠を盡す機會を得たことは私の最も本懷とする所である、現下內外の情勢を見るに多事多難で決して偸安を許さざるものがある、併しこれら國運進展の過程に於ける當面の困難は一試鍊であると信ずる、徒らに時艱を嘆ずるを止め愈よ勇を鼓して盤根錯節を拓き、清心明朗の心境に立つて各自の本分を果さざらんことこそ自今最も肝要の心掛けと言はねばならぬ

上は 萬世一系の皇統を奉じて萬民奉公の赤誠を致すことは我が國體の眞髓であつて建國の本義誠に炳として明かである、百般のこと總てこの大義を基とすることに依つて初めて誤まりなきを得ることは改めて申す迄もないところである、然るに近時學說の論議より延びて國體の根基迄も非議を挾むの餘地あるかの如き事象に接することは誠に遺憾の極である、學問の研究の大切なるは素よりであるが、之が爲め國家の大本を誤まるが如き思想、言辭を招來するが如きは深く戒めねばならぬところである、方今人心動もすれば

詭激 に亘つて中を失はんとするの風潮あるに鑑み、國體の本義を明徵にし民心の向ふ所を示すに努めねばならぬ、地方指導の責任に任ずる各位は特にこの本義を以て處世の根本となし、時弊の矯正と國運の安定とに力を盡さざらんことを望んで止まないのである、現內閣の施政方針については夙に組閣の初めに當り表明した所で、即ち官紀を肅正し民意を暢達し、行政の更正と敏活とを期し、外は列國との友誼を念とすると共に國防の安全を計り、內は國民生活の安定と産業の興隆とに力を致し、財政の基礎を確立して國力の充實を圖り

國民 精神を振作して國運の隆昌に貢獻せんことを努め、就中官紀の肅正は庶政更張の根本なることを確信するものである、之れについては曩に詳細なる訓示をなし爾來著しく振肅の實を擧げつゝあることを認むるは私の深く欣びとする所である併しながら今なほ官吏にして世の指彈を受くる行爲のある者の跡を絕たざることは甚だ遺憾とする所で、この點に一般の力を致されんことを望むものである而して更に各位はこの國家重大の秋に際し各職司にある者の責務最も重きことに思を致し常に

職務 に努め荒怠相誡しめ綱紀を愼しみ、順逆の氣宇を以て共に相率ゐて國家の要務に精進し、以て國民の信頼に副はんことを期せられたい、現下の實情に適應し時務の大局に誤りなからしめ行政の改善刷新とその適正なる運用とに俟つべきもの極めて多きを痛感する所であるが、政府はこの時務の要求に應ずるの根本的施設として目下內閣審議會及び內閣調査局の二機關を設置するの手續きを執つてをる

即ち 內閣審議會は勅命を仰いであまねく練達堪能の人々を集めて國家の大局に立つて、所謂國策と思惟せらるゝ重要なる諸政策を審議して萬遺憾なきを期せんことを旨とするものであり、內閣調査局は重要政策の專門的且つ綜合的調査に當るべき新部局として內閣に之を設置し、更に官海のみならず廣く社會各方面に亘つて人材を網羅し之を綜合統一して時弊の矯すべきは矯し國策樹立に必要と思惟さる調査並に審査をその使命とするものである

從前 動もすれば一省一廳一部局の部分的見地に偏せられ政策の大局より見たる適正なる歸趨を定むべき不便を感ずるの傾きなきにしもあらず、併しこの種の弊も今次新設せらるゝ施設の運用によつてこれらを善處せんことを期するものである、從つて調査部の職能とする所は行政の最前線に立つて不斷に活動せらるる各位の協力に俟つた所最も大なるものあり、新機關設置の上は各位はこの趣旨を體してこの運用の實を擧ぐるに寄與せられんことを特に希望する次第である

我國 の世界に於ける地位が年と共に重きを加へつゝあることは誠に同慶に堪へぬ、これ一に御稜威の然らしむる所であるが、又帝國の公正なる態度が漸次諸國に諒解せらるゝに至つた結果なりと信ずるもので、政府は此の際愈よ列國との間に友誼を篤うし親善を增さんことを希ふものである、然るに現時の國際情勢を稽ふるに帝國の國防は決して忽せにするを得ない、各位は世界の現勢と我國の地位に鑑み、國民指導の職責を完うせんことを望む、盟邦滿洲帝國が着々發展の本義に向つて健實なる步を進めつゝあることは誠に喜ばしい

今回 皇帝陛下親しく海を越えて御來訪あらせられたことは、之れに依つて兩國の關係愈々緊密を加へ、兩國共存共榮の實を擧ぐる上に於て眞に意義深き歷史的盛事であつたと思ふのである、幸ひに御滯りなく御旅程を了へさせられたことは、誠に喜びに堪へないところであつて、其間に於ける關係各員の御努力を深く之れを多とするところであるが、政府は曩に對滿諸機關の調整を行ひ內閣に對滿事務局を新設し、政府總がかりを以て對滿諸事項の處理に當ること致したについては、各位に於ても良く對滿國策の本旨を諒得せられ兩國之れが達成に協力せしむるに努力せんことを望む

近時 我國經濟界の狀況を見るに政府の施設と民間の努力に依つて景氣好轉の後を見受くることは大いに意を强うするところであるが、內外の諸情勢は未だ俄かに樂觀を許さざるものあると共に、農山漁村或ひは中小商工業等の方面に於て尙ほ解決を要すべきものが少くない、その之に處するの途は諸般の施設と相俟つて國民各々その分とし職とするところに從ひ、自奮自勵健實なる更生に努むると共に、互に相寄り相扶けて一般國民經濟の全般的繁榮に貢獻するにありと申さねばならぬ

東北 地方の振興を初めとして去る臨時議會に於ける施設も、この實を經た政府の本義を沒しては十分所期の目的を擧げ難きのみならず、却つて何等かの弊を來さぬとも限らぬ、況んや國家財政の現狀は收支容易に償はぬ有樣であるから、各位は地方振興産業の發展に盡瘁せらるゝに當りこの點常に深甚の注意を拂はれんことを願ふ次第である（下略）

日支關係の緊密化に 配慮を切望

廣田外相の訓示要旨

【東京電話】廣田外相の地方長官會議における訓示要旨左の如し

支那との關係 は著しく好轉の傾向にあり、東亞において重大なる責任を有する日支兩國の關係を益々親善に導くことは、我國民一般の使命と信ずる、日支兩國間の通商取引の發展は兩國の富に及ぼす所以であつて、私は民間においても政府の努力と相俟つてこの機會に貿易の增進はもとより、その他各方面における日支關係の緊密化に一層の御配慮あらんことを切望する

日蘇關係につ いては北滿鐵道讓渡に關する協定の成立により、滿洲國は同鐵道一切を完全に取得し北滿の治安は安固となり、また同方面の經濟的發展は今後一層の活況を期待し得べく、ために滿洲國の民心安定に寄與する事を得たことは友邦のために慶賀に堪へないのみならず、本協定成立により東亞の平和に及ぼす好影響は蓋し甚大なるものがあると思ふ

帝國の國際上 の地位が向上するにつけても、我が國民が正確にして豐富なる國際情報に接して、帝國の國際間におけるまたは東亞における使命等につき正當なる認識を得る事が必要であるが、我が國の通信又は新聞において傳はる國際關係の報道中には、動もすれば想像に出て大袈裟に過ぎるものが少くないために、國民において國際情勢の正確なる判斷を誤る恐れがあるのみならず、その結果外國の日本に對する輿論にも面白からざる影響を及ぼす事があるから、充分注意する必要があるやうに思はれる

各道警務課長 會議開かる

けふ本府會議室で

各道警務課長會議は三日午前八時半から本府第二會議室で新貝本府警務課長統裁のもとに開會されたが、今回の會同は心田開發の一方法とする武德會々員十萬獲得運動と警務事務打合せである

局長會議

本府定例局長會議は三日午前十時十分から本府第三會議室で開會、先づ宇垣總督から

會議も昨日を以て一段落を告げたが、席上種々の意見があつたのに對し採用すべきものは大いに採り、實行すべきものは夫々研究して準備に取りかゝられたい

と注意を喚起し、次いで內務、財務兩局長から所管事務の報告に次いで穗積殖産局長は鑛山出願處分件數を報告して從來本年より係員を增員して處分に努力をかける旨を說明、上瀧人事課長から

會議での意見 採用すべきものは大に採り 實行すべきものは準備へ！

宇垣總督から注意

本府職員からなる協和會でマークを作製したから着用方部下の注意を促して貰ひたいと希望し、安井專賣局長、矢島農林局長、遞信局長代理から報告あり、池田警務局長から

天長節當日京城府內で國旗揭揚率は平均九割六分六厘の割合であつて、鐘路署管內の九割九分を筆頭に西大門署管內の八割を示してゐるが、貧困者が多いので京城府と相談して買ひ與へる譯りである、次に警察官講習所では講習科目に新たに漢文、歷史を加へることゝした、鮮內に於ける結核患者が非常に多いからこれが豫防對策を講ずる必要があり、目下研究中である

と說明同十一時十分散會した

民間業者を以て 日支經濟委員會を設置

外務省積極的に動く

【東京電話】日支關係好轉の機運は今尙我が國の十分滿足すべき程度に立至つてゐないが、最近漸く支那商人の對日取引の見るべきものあり、當然支那當局の日支經濟提携の意思あるとも漸く看取されるので、廣田外相は兩國經濟關係の調整促進を圖る時期に入つたものと見做し、近く兩國民間の日支合辦事業者をもつて日支經濟委員會の設置を提唱、我が當業者に勸說することとなつた

委員會は大阪 及上海に設置

【東京電話】廣田外相は日支經濟提携問題は主として兩國民當業者の自發的行動に待つべきであるとの方針の下に、民間の日支合辦事業、支那産業に對する自發的援助、貿易の增進等につき兩國實業家の活躍を期待してゐるが、これが實現指導をはかる手段として兩國民間當業者をもつて設置せしめんとする日支經濟委員會は、兩國貿易に最も關係の深い大阪及び上海にそれ／＼設置すべき方針で、日本側は既に大阪商工會議所を中心としてこれが實現につき協議が進められてゐる

佛露相互援助條約案 二日調印さる

獨逸を南北から挾む 包圍工作の一環成る

【パリ二日電通】先月中旬假調印の瀨戶際まで漕ぎつけながら停頓、意見の相違から遂に假調印の流產を見た佛露相互援助條約案は、その後兩國當局間の交渉順調に進展し遂に二日午後六時半、フランス外務省に於て正式調印式が擧行せられ、ラヴアル佛外相、ポテムキン駐佛ソヴエート大使が條約文に署名を終り、ドイツを南北より挾むフランスの包圍工作の主要なる一環は漸く成立を告げるに至つた右條約の內容は三日午後公表される

大海戰記念日に 海軍册子頒布

【東京電話】海軍では來る二十七日日本海々戰三十周年記念日を迎へるに當つて『日本海々戰の實績と軍縮問題』と題するパンフレット十萬部を作成し、各方面に配布することゝなつたが、その內容は

大體

一、緒論

二、露國第一太平洋艦隊の全滅

三、露國第二及第三太平洋艦隊の東行と日本海々戰

四、日本海々戰の教訓と軍縮問題

五、結論

よりなつてゐるが、その主旨は日本海々戰の教訓に基いて現下非常時に處する海軍の決意を示したもので、その結論において左の如く述べてゐる

東洋に國をなす帝國が强力をもつてその平和を維持することが出來るやうになつた今日において、列强は東洋のことは帝國に委せると云ふのが當然である

郵船が優秀船 十隻を建造

【東京電話】歐洲諸國は最近續々極東航路に新鋭優秀船配船計畫を發表し、郵船の歐洲航路は漸く多難を加へるに至つたので、同社では新優秀船十隻の建造に依てこれに對抗せんとの計畫を樹立し、取敢ず七千五百噸（タービン、速力十九節）級の貨物船二隻を三菱重工業會社に横濱船渠に注文を發した殘る八隻も近く起工される筈で全部完成の曉は海國日本の威力を發揚するものと期待されてゐる

外務當局の 通商對策

注目される其骨子

【東京電話】我が國通商對策決定のための輸入統制委員會、對加奈陀貿易審議委員會は米濠早々成立するが、外務當局の揭げる通商對策は從來の傳統的な無條件、自由通商政策から一轉した互惠的自由通商政策に轉換しつゝあることは注目されるが、その骨子は左の如し

一、通商擁護法を積極的に發動せしめ輸入統制に乘出した場合にも、その施行方法は政府の强制に依るよりは民間側の自制的積極行動に多くを期待し、輸入組合の結成、輸出入組合の相互連絡統制等業者の相互協定機能强化に主力を置く

一、輸入統制政策は本邦品輸入防遏の措置を採つてゐる國に對してのみ發動せしめる、關稅定率法第四條の適用もこの點には考慮されるが、關稅障壁による商品別制限が合法的であり且つ有效である

英との借款締結で 我諒解に大童

今更の如く宋氏が

【上海二日發聯合】イギリス政府は日本に對して對支借款に關聯する意思なき旨聲明してゐるに拘らず、最近イギリスは裏面において民間側の名によつて支那との借款交渉を開始しようとしてゐる目下ロンドンにおいて支那美術品展覽會を開催中であるが、同展覽會に出された美術品を擔保に滙豐銀行より支那銀行に七千萬元を融通することについて交渉進捗中なるも、イギリス側は右品物に七千萬元の價値なしとして引下げを希望してゐるものゝ如くであるが、支那側としては右のような迷かに借款を成立せしむるには日本に或る程度の諒解を求める必要あるので、今更の如く宋子文氏は天長節の祝賀宴に出席し大いに日本人との交驩に努力してゐる有樣である

水曜會も引下

【東京電話】三日銑鐵海外相場暴落の報を入れて內地水曜會では前日四十五錢引下げに倣いて更に本日も銑鐵値を一擧に五圓二十三錢の大幅値下げを行ひ一瓩七十七圓七十一錢五厘と改訂した

通商審議會 幹事會

委員及原案決定

【東京電話】過般の通商審議會總會に於て輸出統制、通商擁護法の發動、關稅報復發動計畫の方針を決定したので、これが具體的手續き審議のため二日午後外務省に幹事會を開き協議の結果、委員及原案を左の如く決定した

一、對策特別委員會（各國邦品別過に對する委員會）井坂外務政務次官、山川端夫、鶴見左右雄以下委員十九名

二、特別委員會（カナダに對する對策委員會）重光次官、川島公使、倉知鐵吉以下委員十六名

一、對策原案 各國及カナダの邦品制限對策として左の諸案の何れかに依ること

（イ）關稅定率法第四條の發動に依り十割以下の報復關稅を賦課すること

（ロ）通商擁護法に基き各國邦品防遏防止と同樣の報復措置を講ずること

（ハ）通商擁護法に基き商品を限定し一般的輸出制限を實施すること

なほ右原案については米濠更に幹事會を開催して具體的細目につき審議を重ねたる上、特別委員會に附議して通商審議會に附議決定し、通商擁護法又は關稅定率法の發動を行ふ豫定であるが、其具體的發動は六月中旬となる見込みである

支那視察代議士一行出發

【長崎電話】藤沼前警視總監、八角海軍中將、太田、木暮各代議士一行は三日午後一時上海丸で渡支したが、一行は約四十日間に亘り滿支兩國を視察し、日支提携問題に關し詳細現狀を檢討する豫定である

全力を擧げて 奮闘する覺悟

吉阪代表語る

【新義州電話】來る六月四日よりゼネヴアで開催される國際勞働會議出席の帝國政府首席代表國際勞働機關帝國事務所長吉阪俊藏氏は一日午後四時五十分ゼネヴアに向ふ途中旅客機で來新、飛行場には大竹知事これを迎へ暫く談笑したのち同四時五十五分奉天に向つた、同氏は四月十八日船で先發したが、自分は飛行機でゆくことにした、今や世界各國とも航空術が發達し日本、歐洲間も七日をもつて到着する日も近いだらうこれが實現の曉は新義州及平壤は歐米、日本を結ぶ福要な航空路にあたりその重要性を發揮するものと信じてゐる、途中奉天、新京、吉林、ハルピン、チチハルによつて滿洲事情を知りたいと思つてゐる、モスコーには四日滯在の豫定だ、會議は植民地に於ける勞働者の募集といふ問題のほか全部で六つの議題があるがいづれも全力をあげて奮闘する覺悟である

本府辭令（三日附）

本府事務官（殖産局鑛山課長）石田千太郎

本府事務官（慶北內務部長）阿部千一

歐米各國へ出張を命ず

本府事務官（殖産局水産課長）西本計三

殖産局鑛山課長石田千太郎外國出張不在中、同課長代理事務を命ず

本府事務官（參與官産業部長）金時權

慶尙北道內務部長阿部千一外國出張不在中、同部長代理事務を命ず

本社見學

仁川博文寺通學校崔炳泰氏外百三十八名（三日）

人

◇出淵勝次氏（前駐米大使）▲山川端夫氏（貴族院議員）入城中二日夜金剛山へ、五日朝歸城、同日午後二時歸東

天地玄黃

總督は花も實も後世へと言葉ある至誠奉仕を說き、總監は率直に『捨石たれ』と激勵す。女房役の名解說

◇

先年獨裁を排斥すなど小說な學生紛擾總結社、時代が時代だ濫巡巡する勿れ

◇

ロシアでは今後三ケ年間にバルチック海軍力を三倍にするさうな。次のトーゴーさんは何國から出る？

◇

英國の親獨派頑張る。どの程度まで行きますかしら

◇

親日漢字紙二社長暗殺さる。そんな事で支那が救はれるとでも思ふてか、反つて自滅の因を作るもの、小人遂に度し難しか

親鸞聖人（201）

吉川英治作 山村耕花畫

女人篇

教信沙彌（八）

教信沙彌の顏に、一ひら落花がとまつた。手で拂ひのけながら、

「思ふても御覽じ、どうして、この始末のわるい人間が生身のまゝ化佛できよう。あのまゝ寺にゐて僧正になつて居たのと、加古川の片田舍で女と暮したあげく女に死にわかれて、盲目の獅人となつて座興の唾を縷沿ふてあるく今の境遇と、何方がよいかは分らぬが、わしは、決して、後悔はしてゐない。――すこしも現在に不滿と迷ひはない。身を難行苦行の床に措き、戒律の法衣に心をかためてゐた時よりも、却つて、今の身の方が、佛身に近い氣持がいたすのは一體どうしたものでせうな。年のせいとばかりは考へられません。まだ／＼眼こそ見えぬが、これでもなあ、女性の側にゐればわるい氣はしない男なのですから」

範宴は一句の答もし得なかつた。しないでも蜂阿彌は問はず語りに喋舌りつゞけるので氣づまるとはないが餘りにも怖しい話だつた、と云ふて、耳を蔽はうとすれば卻つて自身を偽く氣もちが自身を責める、忌はしいやうで眞があり、醜いと感じながら、自分にもある相だつた。

「はゝゝ、破戒僧のくり言は、これくらゐに措いておきませう。そこで、御房のお考へはどうあるの？」

「…佛教も近年はずつと進んで來たやうですから、御房のやうな新智識から、わしらは學びたいと思ふてゐるがの。黑谷の法然上人など、なか／＼よいことを申されるさうな、北嶺の駿馬といはるゝ聖光院範宴どのゝ女性に對してのお考へをうかゞひたいものぢや、或は、戒律についての御信念でもよろしい……」

蜂阿彌は訛く追求するのである。範宴には、當然今日まで血みどろになつて築いてきた信念の砦があつた。瓦礫のやうに堅固に、あらゆる心魔をここに征服するだけの備へもかたまつたつもりであるが、なぜか、この一盲人の極めて平俗な問に對して、きつぱりと、邪慾の舌を斷つてみせるやうな言葉が胸に出て來なかつた。

「汝、自分の事に囘るが、わしが御房の年頃には、畏れ多いが、佛陀の御唇も女に似て見え、經文の宋文字も戀文に見えた。夜が待ち遠い、祕密が慕はしい、抑止めようとかゝつても、血は、鐵の鎖も斷る――。そんなふうであつたものぢやが、御房のやうな秀才はちがふものでございませうかな、あの無言の山、冷い寺の壁、そこにそのお體を封じこめて、何の迷ひも苦しみも覺えませぬのかの。……ないとは申されますまい、その覺えのないやうな人間に何ができる。釋尊も亦一度はこぐられた姫ではありませぬか。女腹、女體の媚の貼りをする女姫に、とりつかれたやうな覺えは、ございませぬかの」

情涙が念慮しても罪惡といはれることを、この盲人は事へ差し出すやうに平氣で云ふ。

範宴は胸苦しくなつた。

「法師つ」

「はい」

「おん身は一相それを聞いて何うしようといふのですか」

「べつに……」と、蜂阿彌は首すぢを伸ばして下を見た。

「……何うするといふ事もございませんが、あなたさまに、後でお渡しいたす一品を、さるお人からお預りして居りますので、事のついでに、問つて見た迄でございまする」

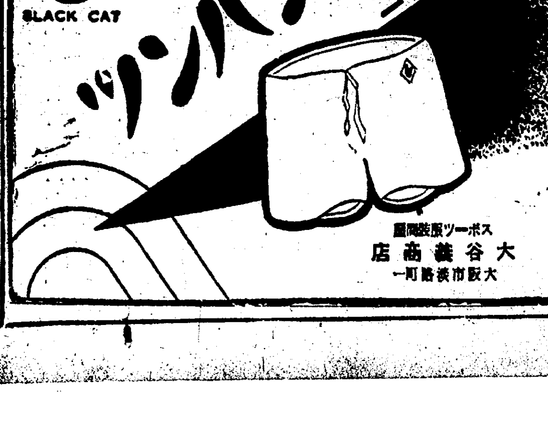

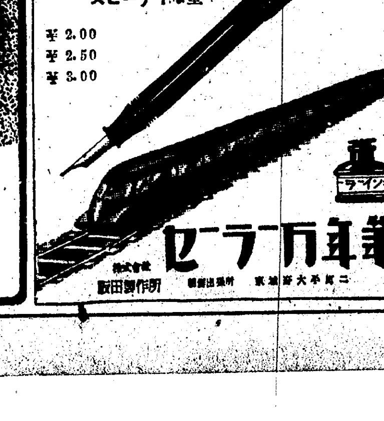

若葉薫る五月新譜
流行歌 古賀政男作曲 ハイキングの唄 楠木繁夫
流行歌 花に浮かれて 市三
港シャンソン 立花照也
千葉プロ（京洛復讐篇） 涙の二筋道 小ゆき
浮世後生樂 楠木繁夫
流行小唄 小原節かつほれ 伊那節かつほれ 市三
ジャズソング スヰートヂェニー・リー 戀人よ我に歸れ ディック・ミネ
ジャズソング カーボーイの唄 たのし春風 ディック・ミネ
RKO映畫主題歌 ジャズソング コンチネンタル ディック・ミネ
浪花節 新作 鳥辺山情話 壽々木米若
テイチクレコード

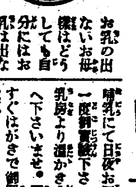

ちゝの出る藥
お乳の出ないお母樣はどうしても自分にはお乳は出ないものとおあきらめ遊ばすのでは御座いませんか可愛い赤チャンに一滴のお乳もなく手數や費用のかゝる人工
哺乳にて日夜お困りの方々は是非一度御實驗下さいまして御自分の乳房より溫かき自然のお乳をお與へ下さいませ。明日とはいはず今すぐはがきで御照會下さい說明書進呈
大和國生駒山寶山寺前一
三橋神具店
電話二一六番

中風・高血壓・喘息・肺
血液を淨化せば治る
血液淨化と病原治療の夏藥分讓
好成績を喜ぶ多數の訪問患者・遠方は書面
大阪賣藥部三國本町北一四五・細坂粉で名ある 今津研究室

風薫るけふ 御結婚の御儀
御喜びの李鍝公殿下

【東京電話】陸軍第一師團附で陸軍砲兵學校御在學中の砲兵少尉李鍝公殿下（御歳二十四歳）と貴族院議員朴泳孝侯令孫朴贊珠姫（二一）の御目出度き御結婚式は三日澁谷常盤松の御殿で擧げさせられた、この朝式場に當てさせられた御殿には木戸宗秩寮總裁、岩波同事務官篠田李王職長官參列の裡に贊珠姫を御洋裝御美しく贊珠姫には小池御用掛扱の御陪乘、吉坂事務官供奉の旅たる鍍裝馬車に、近衛騎兵儀仗の下に午前九時十五分澁谷御山町の御殿を御出發、同十時御式場に御到着あらせらる〻や、陸軍砲兵少尉御正裝の李鍝公殿下と列ばせられ、今泉神宮宮司齋主の下に神式に則る嚴かな御杯事の式事を行はせられ玆に目出度く贊珠姫は公妃殿下とならせられ、御式事は同十一時御終了になつた、なほ畏き邊りでは此日妃殿下に對し勳二等寶冠章を賜はつた、御結婚式後兩殿下には四日午後二時宮中に御參內、天皇陛下に御謁見、五日は更に沼津御用邸に伺候、皇太后陛下に御謁見の御豫定であるが、六日には賢所に御參拜、十五日には伊勢神宮、桃山御陵に御參拜、御奉告のため御西下の御豫定である

自慢の水災防備陣
一朝事ある時は直ちに出動
あす發令、即日實施

朝鮮最初の計畫である水防團設置は、內務、警務兩局で合議その規則案を研究中のところ、愈よ審議室の審議を經て四日附發布され即日施行となつた、同規則によれば既報の通り知事が水害警戒、防禦區域を定め、水防團を設置して

適當に配置 するのであるが、同團は團長、副團長以下部長、班長、水防手によつて組織され、部長以上は知事、班長以下は警察署長が命免する、又各種水防材料は材料置場に常備し、一朝事ある時は、直ちに活動を開始する組織になつてゐる、なほ、水防以外例へば火災等の危急に際し、命令一下防禦に飛出すものである、しかして一方消防組規則を一部改正して正式に水防と關係をもたしめ、こゝに水火災に對し自在に綜合對策をとる仕組となし、敏速且嚴格にこの種災害を防ぐことになつた

漁船數隻が 顛覆後に ペルメル 遭難

京畿道富川郡德積面木德里沖合に去月廿九日出漁中の漁船數隻が遭難したとの報に、仁川署では警備船に白鳳丸を三日朝出動せしめ目下搜査救援中である

街燈柱と衝突 三日午前一時ごろ京東商會トラック運轉手末弘九(二七)が東大門方面から鐘路を指して疾走中、鐘路三丁目一番地先の街燈柱と衝突

寫眞はコンゴー

國際列車襲擊詳報
拉致者は數知れず
敦化へ着いたものは 負傷者除き六十五名

【圖們特電】匪賊に襲擊された國際列車の編成は機關車、裝甲車、郵便車、一、二等寢臺、郵便車、一、二等客車の各一輛、二、三等客車三輛合計八輛の編成であつたが、この列車から一時敦化驛へ收容されたものは死傷者を除き僅かに六十五名に過ぎず、今のところ果して幾名が人質として拉致されたものか詳細不明であり、圖們から乘車した某麥酒會社員二名などはズタズタに引裂られた上衣一枚が車內に捨てられてあつたのを發見しただけで行方不明になつてゐる、現場に遺棄された賊の死體は四個で、その內一名は副頭目と認められ、その他にも多數の死傷者ある見込みである、引揚げに際しては數名巧みに姿を晦ましたものらしい

拉致されたもの 邦人婦女子廿名
總勢五十名の見込

【圖們三日電通】京圖線列車襲擊事件に關しその後判明せる被害者左の如し

▲死者 圖們守備隊高倉特務曹長以下六名
敦化憲兵分遣隊員三名
滿鐵社員一名

▲負傷者 圖們守備隊五十嵐上等兵外二名
內鮮滿人乘客八名

▲拉致されたもの 約五十名に上りそのうち邦人婦女子二十名

列車妨害 朝鮮人が發見 未然に防ぐ

一日午前五時京圖線茨山台附近の中間を匪賊約二百名が安圖縣方面に向つたが、台地附近で鐵道約十米の區間の〇〇〇〇を取り列車の顚覆を計つたのを同地の朝鮮人が發見し、時恰も圖們行下り列車が來たので赤旗信號によつて之れを急停車せしめ事なきを得たが、この奇特な朝鮮人につき當局では調査すると共に何等かの方法によつて表彰することゝなつてゐる

大英博物館が 朝鮮で資料物色
東洋部長等內地へ

英國大英博物館では東洋部を擴大して東洋博物館を新設することになり、素晴らしい躍進ぶりで世界注視の的となつてゐる日本を主に幾多貴重な資料を蒐集するため同館東洋部長オブソン氏はバビドール・デビット男と共に支那、滿洲の調査を終へて卅日入城、篠田博物館長、下郡山昌慶苑長らと種々打合せ中であつたが二日午後三時訪日の旅に上つた、改めて資料蒐集の交渉がある筈であるが、兩氏とも新興朝鮮の姿には驚異の眼を見はり、東洋博物館は內鮮兩地の資料で生彩を放つことになる模樣である

親日漢字新聞の 二社長暗殺さる
—天津で二名の怪漢の手に—
各方面に衝動を與ふ

【天津三日聯合】二日午後十一時頃日本租界にある北洋飯店第十六號室に支那人怪漢二名が侵入し、三十日新京から歸津したる親日滿系漢字新聞國權社長胡恩溥氏(〇)並に同氏夫人に向つて拳銃を亂射して暗殺し、そのまゝフランス租界に逃走行方を晦ましたが、續いて三日午前四時頃、同じく日本租界須磨街にある親日滿系漢字紙振報社へ同じく二名の怪漢が侵入して、社長白逾桓氏(〇)を同樣拳銃をもつて暗殺し同時に四歲になる同氏の愛息にも重傷を負はせた、僅か四、五時間の短時間に二名の親日滿系要人が暗殺され、各方面に一大センセーションを與へてゐる

兩氏は 親日滿を高唱

【天津三日聯合】既報暗殺された胡恩溥氏は南方人で本年一月以來日本租界內に居を構へ、支那を救ふには親日滿にありと正義の筆をかざして蔣介石氏の施政を攻擊し張學良を倒し公道國家の建設を叫んでゐた文筆の闘士である、又白逾桓氏も同じく振報紙上において正義の筆を押つて社會黨の闘士として北支に重きをなしてゐた、從つて今日迄幾度か狙はれること五回遂に兇難に遭つたものである

背後に政治的の手

【天津三日聯合】胡氏暗殺の謎を解く唯一の鍵は犯人の逃走した自動車番號の數字である、而してこれによつてこの自動車が騎軍少將の片書を持つてゐる浪人沈龍昌の專用自動車であることが明瞭となつた、沈のバックには天津市長張廷諤および省政府、市政府、北支政務整理委員會員の片書を持つ某氏等があり、右三氏が暗々裡に日本租界における蔣介石氏の施政に對する反動分子を暗殺してゐたもので、日本領事館方面でもひそかにその計畫を探知し警戒中であつたが、遂に今回この恐るべきテロ行爲に遭遇するに至つたものである

浪花節で無錢遊興
新町や彌生町を荒し廻る

自慢の聲と判じ節で無錢遊興を續けて來た五十男——東京生れ住所不定浪花節語り無錢遊興前科四犯吉田次郎(四九)=假名=は去る廿三日午前十一時頃京城新町遊廓大西へ登樓、商賣の浪花節で遊女のお氣に召し、廿四日朝「金は家で拂ふから」と廿八圓餘を二人のつけ馬お供で歸途についたが、途中大和町で得意の鼻唄で男のつけ馬を追ひ歸し、更に吉野町で同じ手を用ひ同樣の仲居をまいたが同夜十時ごろ、今度は河岸を替へて彌生町遊廓一富士に登樓、翌朝になつて無一文を見破られ、浪花節も利き目なしと知つてか「女將さん、〇〇よこすな」(酒代よこさん人はよこすな)と妙な判じ節を樓主につきつけて尻をまくつたが、龍山署へ突き出された

有段者將棋會 四日午後一時より府內櫻井町東氏將棋所で

水のシーズンに蔓る 誘惑の一步前
九十六校の保導主任會議 京畿道の保導聯盟本部で

京畿道保導聯盟本部では四日午前九時から道內聯盟參加校九十六校の保導主任會議を開き、水のシーズンも近づき、水泳場に、ボートに、散步と學生の誘惑場所も多くなつたのでこの方面の保導取締を協議し、種々審議すると共に有段者將棋會を開催する

トンネル內に 男女心中の慘死體

【釜山電話】京釜線三浪津、密陽間の無月山トンネル南入口にて、二日午後三時四十分頃巡察中の鐵道保線係員が無殘なる男女の心中死體を發見した、身元その他取調べ中であるが、一日男は無斷家出をして搜査中の釜山綠町一ノ二三品川楼抱妓チヤラ子こと春木君子(二二)と同牧の島瀛仙町二六〇番地于利助事、末賛(二三)に酷似してゐるので照會中である、遺書もないので原因不明であるが晴れて添はれぬのを悲觀して線路の露と消えたものらしい

庭球リーグ戰 あすから始まる

京城實業軟式庭球リーグ戰は四日午後三時から府營コートで開く

交通事故二件

▲自轉車と人 二日午前十時四十分京城漢江通り十一番地先を吉野町一の一二七後藤榮二郎さん(〇)が橫斷中、高陽郡龍江面孔德里一八二李鍾植君(三七)の自轉車と衝突全治二週間の傷

▲自動車と電車 同日午後六時五十分頃鐘路町七番地電車通りで京電第一三一號と仁川龍岡町二九李鍾龍君(三二)運轉中の京第七一〇二號トラックが並行して京城驛方面へ進行中、荷馬車をよけんとして電車前方を橫切つたトラックが電車の前部を破壞、損害五圓

比律賓で農民騷ぐ
紛亂の範圍擴大す

【マニラ三日電通】フイリツピンの農民一揆は三日急速にその範圍を擴大したが、ラグナ、リザル、ブラカン、カミテ各州にわたつてサクダリスタス結社を中心勢力として活潑なる運動を續け、之れがため紛亂を起して居る、ヘラルド紙所報に依ればカブヤオ町で百名の巡警がサクダリスタス結社員と渡り合ひ六十名を殺し三十名を傷つけた

鮮展近づく
七日から出品受付 十九日から開館する

第十四回朝鮮美術展覽會は十九日から六月九日まで本府後苑新館宮內で開會するが、愈よ會期が切迫したので三日から會場設備、六日事務所を會場內に移し、七日出品願同時作品受理をなし、十日から作品の整理、同日審査員一同入城、十一日から監査及び審査を行ひ、十四日に作品陳列をなし、十七日關係者の下見で十八日が一般招待日と決定した

五萬圓 犯人崔は懲役四年
けふ京城法院で言渡

朝鮮商業銀行本店宛に支店から送金して來た五萬五百圓を、京城驛から詐取した元同銀行員崔公博に係る文書僞造詐欺罪の判決は三日午前十一時京城地方法院で三谷裁判長から求刑五年に對し四年を言渡した、判決を受けた被告崔ははたゞうなだれ、悄然としてゐた ことになつた

機關銃持つ 賊團大暴れ
討伐隊急行追散らす

【新義州電話】二日午後十一時ごろ咸北慶興の對岸琿春縣敬信保太陽村に機關銃を持つた有力な賊團が來襲し、同地鮮人、申鮮方に放火し掠奪の上、更に玉泉洞方面に移動したので、黑頂子領事館警察分署では直ちに出動、交戰との急報により、慶興署から彭警部補以下〇〇名、新阿山署からは野中警部補以下〇〇名が三日午前二時十分急行、應援、激戰の後、賊を三角山方面へ擊退した、賊は約廿名の一團で交戰中鮮人一名殺害、一名負傷、一名は燒死し、一名拉致された、掠奪に際し拳銃一挺奪取された

四十女の溺死

二日午前八時半頃漢江人道橋上流漢江神社下に四十歳位の朝鮮人女が飛び込み居合はせた附近の船夫に救ひ上げられたが蘇生しなかつた

あはや顚覆 子供の惡戯

【新義州電話】一日午前十時五十分ごろ北行第一三七列車が白馬、石下間で線路に惡戯してあるのを乘務員が發見、急停車して難を免れた、白馬駐在所で取調の結果、子供の惡戯と判明

列車投石犯人 キ印の仕業

【大田電話】廿九日午前十一時五十四分細川、大田間山所里附近にて急行列車に投石、窓硝子一枚を更に同所を間もなく通過した上り十列車に對し食堂車に投石、窓硝子を破損した犯人につき、大田署で探査の結果大田邑旭町精神病者盧龍穆(三二)は遂に犯行を自白した、盧龍穆の父炳九も又十年前より精神病者であるが龍穆は春季木の芽時で漸次病勢昂進し、當日家人の隙に乘じ外出、鐵道線路にて鐵道專用電柱の碍子に投石、六個を破損したが、折柄列車が通行したので投石したものらしい

あすの天氣（4）

京城	曇一時晴
仁川	南の風 曇
釜山	東の風 曇
木浦	南の風 晴後曇
平壤	晴小雨
城津	南の風 曇
大邱	南西の風 曇
元山	南西の風 曇後雨模樣

昨日最高 18.4　京城正午 16.8　3日溫度

仁川潮時（四日）

	午前	午後
滿潮	六・〇八	六・一三
干潮	〇・一〇	〇・[illegible]

今日の概況

高氣壓は東漸して黄海南部にあり南鮮より本邦西部は其圏內にあるも勢力は比較的弱い、天氣は內地、南支那は好晴朝鮮と滿洲とは曇雲不定で關東州は陰鬱な空模樣となつてゐる、鮮內の氣溫は東南部及南鮮は昨朝より更に二三度下降した所が多いが西鮮及京仁地方は少しく上昇した

あすの豫想

黄海南部の高氣壓は徐々に東方に移動し北支那に小低氣壓發生の模樣であるから半島の天氣は落目となり明日西鮮方面では小雨模樣となり其の他も概して曇り勝の見込である

卸 小賣 ネクタイ專門 三吉支店 本町二丁目 電本二九七

銘酒 白雪

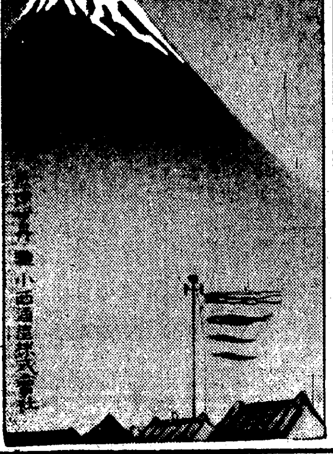

小西酒造株式會社

池田の金網
營業品目 龍網 蛇金網 網形金網 コンクリート用金網 鐵網 米山用 各種金網 菱金網 鐵線
平壤府櫻町六十二番地 池田金網本店 電話長一〇六四番
京城府黄金町二丁目四二番地 池田金網京城支店 電話本局三三九四番

●ノーシンは胃腸をこわさぬ頭痛藥●

毎月一家一度は虫下しマクニン

愉快な春のリズムは コロムビアのジャズ!
ポピュラー・ヴォーカル 小さな喫茶店 ドニャマリキータ 中野忠晴 淡谷のり子
ジャズ・ソング ママ ルマリヒニ・メリタ ベティ・稻田
ジャズ・コーラス あなたの爲に 春、春 中野忠晴 コロムビア・ナカノ・リズムボーイス
ダンス・ミュージック あなたのあたし 並木の雨 コロムビア・ジャズ・バンド
コロムビアレコード 製造發賣元 株式會社日本蓄音器商會

金庫と事務用品 官衙御用達

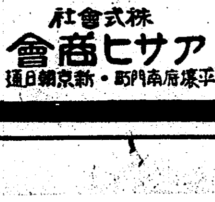

株式會社 アサヒ商會 平壤府南門町・新京朝日通

醫學博士 衣笠 衣笠産婦人科 茂 京城南大門通四ノ六九（米倉町停留所斜向）電本2123

こさずに飲めるメーズンコーヒー 全鮮有名百貨店食料品店にあり

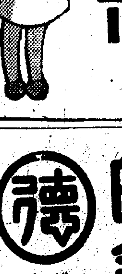

三田政商店

麻絲。綿撚絲。麻綿。ミシン絲 麻布。マニラロープ。絹紡紬絲（其他工業用麻綿絲各種絲）
帝國製麻株式會社製品 帝國製絲株式會社製品 東洋絹紡績株式會社製品 朝鮮專屬販賣部
傘愛國商行 京城府黄金町二丁目 電話本局五九〇四番 振替京城五九九五番

金銀白金高價買入 京城明治町 株式會社 京城德力 電話本局 長一五七二 二〇八八 三九三九 御來客用 四〇三七

東萊溫泉 內湯設備完全 家族的間借 鳴戸旅館 電話六番・一〇六番 鳴戸別館 電話一一八番

鞄ハ高木ヘ 大型トランク、新型流行鞄 夜具入、柳合李、各種鞄 小供乘物、雨具類 旅行具專門 産業博覽會期間中ハ景品付賣出 旅行具專門店 京城本町一 高木鞄店 電話本局二五四（本店用） 五三九番（支店用） 振替京城二三四番

京城府旭町二丁目八番地 外科 皮膚科 瀨戸醫院 瀨戸潔 電話本局二四九八番

自殺の都

…今度上海市社會局から上海にかける一九三四年度の自殺の統計が發表されたが、それによると昨年度に於ける上海の自殺者總數は二千三百二十五人で、その中五百三十一人は死亡し、千八百十二人は生命を取り止め、殘りの八人は生死不明とある

…この數字は一九二八年に作られた上海最初の自殺統計以來の最高記錄で一日平均六人の自殺、時間に直すと四時間に一人の自殺者があつたことになる。

何この自殺者の中千百二十二人は男だそうだ。自殺原因としては喧嘩、生活難、家庭爭議が最も多いとの事である

…更に年齡の方から見ると廿一歳から三十歳迄の者が最大多數で千百四十一人、三十一歳から四十歳迄の者が次位の四百六十一人であるが、二十歳の者だけの自殺が四百卅八人居るとは考へさせられる。してみるとこの統計は表面は華かな國際都市上海の暗黒面を如實に物語るものだ

腐り易い蛋白

いやしん坊にピンチの初夏

あやふい食ひ合せ色々

暑さが增すと共に食物は腐敗しやすくなります、例年お花見頃から食物の中毒事件が增加し、婆置のお料理やお花見の折詰で何十人と中毒でやられるのもこれからです

暑氣 のために一番腐敗しやすいのは蛋白質で、食物では卵です。この蛋白質は腐るとプトマインといふ毒を發生します、プトマン中毒にはよく人を斃す猛烈なのがありますから卵類で調理されたものは最も注意しなければなりません、サバの青色の部分も腐敗しやすく惡性なプトマイン毒を發生しますし、カニ、エビ類の腐敗も同樣に激しいプトマイン中毒の原因となります米國大統領ハージング氏はカニの罐詰で一命を落しました

草木 の芽が伸びる頃におそろしいのがジヤガ芋から來る中毒、これは『ソラニン』なる毒素のためで、調理の際は芽及びその附近の部分を切棄てゝいたゞきたい。よく角力取が斃されるフグ中毒の毒素は『ヘトラトキシン』といひます、フグは上手に料理してヘトラトキシンを除けば良いのですが、危い事です

梅雨 頃に入つてよくあるのが青梅中毒、お子供さんのある家庭では青梅を食べない樣によく注意して下さい次に昔からよくいはれる食べ合せによる中毒

青梅と[illegible]の場合 青梅だけでも中毒するので、これに不消化の[illegible]を配すれば中毒を起し易いは當然です、よく熟した梅と少量の[illegible]を食べる程度なら中毒するやうなことはない

×

蕎麥とタニシ の食べ合せも同樣で、纖維多く割合に不消化な蕎麥と、固くて消化の惡いタニシを一しよに澤山食べればお腹をこはしやすいわけです

×

豬と西瓜も 脂肪が多くて不消化な豬肉と多量の水分と纖維のある爲た西瓜、どちらか一方だけでもあまりよろしくないのに身體の具合が惡い時にこれを暴食すればお腹も痛みませう

×

かうした『食べ合せ』は多くは不消化物を合せたもので、昔の人のいふ程おそろしいものではないが、相當に根據のあるもの故なるべく避けた方がよいでせう

釣ニュース

始興の新釣塲 始興（釣塲）——始興一帶は今整地中で從前の釣場は殆んど埋立てられて田畑に變つたところが多いが、始興驛の前面にある堤防を左に進むこと五丁、鐵道線路の左側山裾に細長い溜りがある、こゝは附近一帶の田の水の落ちるところで落鮒が相當溜つてゐるらしい、角ばつた捨石が多いので投網はきかない、廿八日鮒を試みたところ八寸から二三寸どころ六十餘を獲た、こゝは線路側の石垣に茶褐色の縞蛇が多いから山裾から石垣に向つて竿を投げる方がよい、竿は八尺乃至一丈前に述べた鐵道線路の左側山裾を廻つて五六十歩のところに眞菰の繁つた溜りがある、こゝでも六寸鮒が出た、カムルチー、鯰等も居る（京城驛より片道二十

特選やあい！

□□□鮮展間近し□□□

（上）

畫室に籠る人々

山田さん夫妻

〃夫婦〃〃競作〃

山田新一氏アトリエ

洋畫壇の施頭、山田新一さんと園といふ秀中堅組の山田きみさん、夫婦仲よく筆を運んでゐる、奥さまは第二高女に勤務のため仕事の時間にハンデがあるので今ラストヘビーをかけて鮮に作を急いでゐるが今年の出品は靜物と風景、御亭主は冬から四五枚描いてみるがまだどれかはつきり決まらない、多分人物一點と靜物か風景を一點加へる

新一さん 藤島武二、小杉放庵兩先生が今年の鮮展にお見えになるさうですが、近來になく實に堂々たる審査員のお顔合せで何となく襟を正して製作に精進して、お待ち申上る氣持であります、同時に兩先生御來鮮の報をお聞きしたゞけで、自分の貧弱な藝術が一層みすぼらしく感じられて激しい焦燥を感じます何時どんな先生が審査にお見えになつても嚴然として自分の環境を樂しみ狩り得る畫家たるとは到底宅難の事とは思ひますが

きみさん 家事と勤務に追はれて思ふように製作が出來ません、ふだん暇々に何かまとまつた仕事をして置けばよろしいのに、いつも鮮展前にならないとどうしても馬力がかゝりません、お恥しいことです

四溫吟社五月例會 五月五日午後七時府內水標町共濟無盡會社樓上兼題『食慾』參句吐

筍と烏賊の木の芽和へ

（八錢）

◇材料——筍一本、烏賊一疋、うど二本、木の芽一摘み、ほうれん草四分の一把

◇拵へ方——木の芽を白味噌、砂糖、酢、鹽と摺り混ぜて、木の芽味噌をつくります、この中へほうれん草のゆでたのを入れると色がよくなります。烏賊はゆでて短册に筍は五ミリ厚さの亂切り、うどは四センチの筒切を入れ二つ切として鍋に煮出汁を入れ、筍、うどを入れて、暫く煮木の芽味噌で和へます。器に盛つたら筍木の芽一と葉を添へて供します

◇——筍料理二ツ

‖筍の田夫煮‖ 若い筍の皮をむき丸の儘縱で一寸二三分宛の長さに切り、成るべく薄く打ち纖に切り、鍋に砂糖と味淋と酒と鹽とを合せた濃い汁を造り、火にかけて煮立て前の筍を入れよく掻きまぜ乍らすきとほるやうな色になり、つやの出るまで煮ます

‖筍の田樂‖ 少さな筍を皮をむき丸の儘湯煮し穗先の所は丸の儘、太い方は二つ割にし各二分位の厚さに切り、串にさして火にかけ一寸燒き、木の芽味噌をつけ、一寸炙つて串を拔き、皿に盛ります

東さく文庫

絹毛物と織物の漂白の仕方

布を漂白するには地質によつて方法が多少違ひます即ち次のやうにします

絹物漂白——蓚酸コーヒ匙一杯を熱湯一合で溶き、水一升位を增した液に布を十分間浸し、次に熱湯を沸して絹毛漂白粉コーヒ匙一杯位入れ、その中に蓚酸液から引上げたのを其の儘入れて煮沸します 漂白後水濯ぎします

セル、モスリン——布が充分浸る位に漂白粉コーヒ匙二杯位入れ、三十分間位布を浸します。そしてよく水濯ぎします

東亞

經濟の旅

黃包車の悲鳴！

上海で（二）

京城商工會議所東亞經濟調查 田上三郎記

メンス・ハウスなるアパートは以前上海のY・M・C・Aの主事をしてゐた前田氏が半ば奉仕的に即ち住宅難の上海に於ける日本人サラリーマン諸君の爲に計畫したのである。現に上海で四十冊見當らしい、場所に依つては薄汚い屋根裏のアパートが月に六十冊を越すといふ薄暗い部屋の壊れかけたベツドと、形ばかりマントルピイスを見るといくら輕薄な日本のモダンボーイでも上海の屋根の下だなんていふ西洋趣味には失望するであらう上海にくると西洋の薄汚さを心ゆく迄見せてくれる。日本の淑女、青年達よ無暗と上海とアパートにあこがるゝ勿れ『上海リル』の代りに流轉の日本人ダンサーが朝六時に寢て晝間の四時頃起る生活をしてゐる

◇——◇

そこへ行くと我等がメンス・ハウスは流行アメリカ踊りの前田氏御自慢のものだけあつて萬事が小綺麗だ。寒くて風邪を引きさうな西洋風呂と違つて湯氣のぽつぽつ起つ日本式のお湯にすつかりうれしくなつて思ふ存分旅の垢を落し早速甘濃氏に御案內して頂いて日本人經營の實業百貨店なるデパートで鳥飯を御馳走になる、上海の第一夜はアパートのサロンで前田氏から上海の話を種々きく。氏は仲々の上海通だけにいふ事が地道だ、地道といふのは可笑しいが上海といふとすぐエロだのグロだの人殺しギャングだのを想ひ浮べる日本人にとつては戰激こそないが落着いてゐて眞實らしい。上海に行くと死を決しないと夜歩けないと考へる想像力豐富な諸君安心したまへ。上海つてそれ程危險な所でもありません。前田氏の話してくれた中に次の樣な笑へないナンセンスがある

◇——◇

何んでも或る日本婦人が黃包車（騷々しい車屋）に乘つて驛迄行つたそうである、その日本婦人は驛へ行く道を知つてゐたが自分の知つてる道と車夫の曳いて行く道とは違ふので車の上で大聲で悲鳴を上げて車夫の頭を洋傘の先でどやしたらしい、婦人にしてみれば變な所に連れて行きはしないかといふ懸念であるらしく、そこで大いに悲鳴をあげて助けを求めたものらしいが然し車夫は別段婦人にどうしようのこうしようのといふ了見もなく唯驛への近道を行つたのである。斯くの如き上海に對する疑心暗鬼が女だてらにとんだ武勇傳を發揮して結局物見高い野次馬に囃次られたり冷やかされたりして思はぬ嘲笑を買つたものらしい。危險なんてものは大抵こうした誤解から起るものだといふ

◇——◇

『日本だつて新聞で見るとしよつ中人殺しや詐欺、脅迫があるではないですか』前田氏は上海の名譽のために強く主張する。私も自分の經驗に徴して上海の安全性を辯護しやう。夜の上海は一晩中人通りのある所、眞夜中に歩かうと誰も怪しまぬ。終夜營業のレストランがお客で一杯だ

本紙一萬號記念

慰安大福引

抽籤につき愛讀者各位へ申上ぐ

みな樣お待ち兼ねの本紙一萬號記念讀者慰安大福引の抽籤は豫定の通り四日正午から本社來賓間に於て發紙官、讀者有志、販賣店代表立會ひにて決行いたします

・抽籤に當り愛讀者の方々に左記の事項を御承認を願ひます

發表 各組共當籤號を以て五月七日附朝刊より逐次本紙上に發表

景品引換 發表後二等以下の景品は本社より成るべく迅速に各地販賣店宛發送致しますが各地に於ける引換開始は五月二十日頃からとなりませう

壹等當籤 のお方は特に左記御注意願ひます

▲九州旅行團參加の可否を五月十二日までに本社販賣部宛御通知を願ひます

▲參加通知書には、必ず景品引換券を御添付の上、旅行者の御住所氏名、年齡を正確に明記願ひます

▲御通知到着次第、本社は旅行參加證、日程表等を御送付いたします

▲旅行は京城を基點といたします故、地方のお方は集合期日（五月十九日午後一時京城驛前）に御來城願ひます（但京城以南のお方は最寄りの『のぞみ』急行停車驛にて御乘車參加される事が出來ますが、その節は前記通知書に御書添への上、前以て御通知願ひます）

▲本社は京城驛を基點として出發から歸着までの汽車、汽船、自動車、電車、宿泊、食事、遊覽の諸費に限り負擔いたします

▲旅行參加者は壯健なるお方のみに限ります

旅行日程大略

五月十九日＝午後三時京城驛發
同二十日＝博多市內太宰府見物 長崎泊
同二十一日＝長崎市內見物、雲仙溫泉泊
同二十二日＝熊本市內見物
同二十三日＝阿蘇山登山別府泊
同二十四日＝別府見物、午後六時同驛發
同二十五日＝午後三時二十分京城驛着

團體引率者として本社員一名特派いたします

映畫屋さんの頭つくり

◇…蒲田がフアン調べ 大船への移轉を目睫に控へて蒲田企劃部では從來試みられなかつた新企劃として蒲田映畫を愛する人々に直接企劃部員が種々の質問を試みその企劃並に宣傳上の參考資料を得ることになり、六車部長自ら陣頭に立ち各封切館に出張、初夏封切の左記二本の映畫につきそれ〴〵觀客に質問を試みることゝなつた

一、五月初旬封切、池田義信監督『春よ！心あらば』（大衆向き映畫として企劃され、川崎、高杉等の女優中心主義の甘さをねらつたもので比較的短時日に完成され、宣傳期間も非常に短かつたもの）

一、六月初旬封切、島津保次郎監督春琴抄『お琴と佐助』（日本映畫の質的向上を期し、實驗的にその映畫化を企畫され琴による純日本音樂藝術映畫として製作されたもので既に製作開始以來六ケ月、宣傳も相當長日月に亘つて行はれたもの）

一、質問要項

A どう云ふ事によつて此映畫を見たいと云ふ氣が起りましたか？
B この映畫によつて一番滿足を得たのは何でしたか？或はこの映畫はどこが氣に入らなかつたかでせうか例へば監督手法？原作？俳優？等々
C この映畫を封切つてゐると云ふことを何によつて知りましたか
D この映畫が製作されてゐることをいつ頃、何によつて知りましたか？
E この劇場を選んだのはどんな理由ですか？亦この劇場に來るのにどんな乘物で來ましたか

音樂映畫

〝戀の一夜〟

グレース・ムーア

◇銀幕に唄ふ◇

コロムビア作品

紐育メトロポリタン・オペラ劇場のプリマ・ドンナとして高名なソプラノ歌手グレース・ムーアが主演したコロムビアの音樂映畫監督は作曲家としても有名なヴイクター・シヤーチンガー物語りはムーア孃の半生記ともいふべき興味多いもの——映畫のなかでは『カルメン』『蝶々夫人』その他わが國でも耳馴れた多くの名曲がムーア孃によつて唄はれる——寫眞はグレース・ムーア『或夜の出來事』と共に八日から京城團成社に封切

洋畫ニュース

◇メトロに新喜劇スター サミエル・ゴールドウイン氏は今度ギリシヤの喜劇スター、ニツク・パーヤアカス氏と契約した、これはエデイ・キヤンターの本年度作品『夢の國』にキヤンターと共演せしむる爲め

◇イタリーの映畫分布 伊太利宣傳局の調査によると一九三四年下半期に於て同國に上映された映畫の內譯は左の如くだとアメリカ映畫（二七〇本）獨逸映畫（三〇本）英國映畫（二三本）フランス映畫（一四本）自國映畫（三七本）

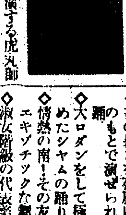

三日から演藝館に開演する虎丸師は二日本社に來訪した

サイレン

◇並の暑さを夜風に洗つた白い月のもとで演ぜられるシヤムの舞踊
◇大ロダンをして極度に驚嘆せしめたシヤムの踊り
◇情熱の南！その友邦シヤムからエキゾチツクな舞踊團が來る出演！
◇淑女階級の代表美人三十五名のはつ夏の宵、まさに京城未曾有大スペクタクルである

今晩のラヂオ

◇第一放送
午後七時三〇分（東）講演 海軍々縮會議と國民の覺悟 法學博士 大山卯次郎
同八時（東）管絃樂 日本放送交響樂團
同八時五〇分（名）浪花節 名古屋愛知縣より中繼 名所佐倉義民傳 浪越[illegible]

昇段大手合戰譜（4）

日本棋院

四段 宮下秀洋（先相先番）　三段 田中不二男

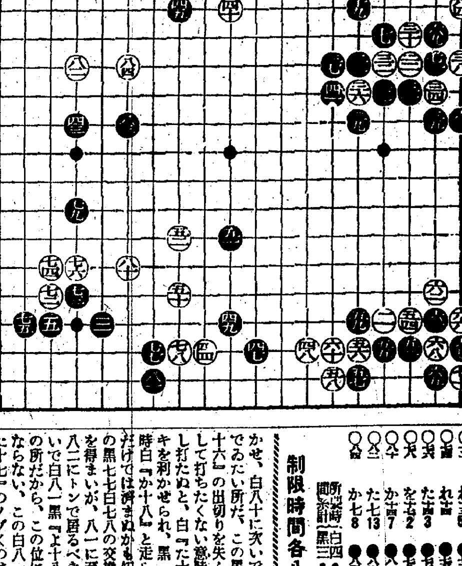

（分）

手	位置	分
○七二	れ十五	56
●七三	た十五	7
○七四	れ十四	
●七五	そ十六	
○七六	た十四	3
●七七	わ十七	12
○七八	を十七	2
●七九	た十六	10
○八〇	か十四	7
●八一	わ十八	5
○八二	た十七	13
●八三	か九	6
○八四	か七	8
●八五	れ三	23

所要時間累計（白四・一六分 黑三・〇〇分）

制限時間各八時間

對局者の言葉

（黑）七七で『よ十四』にハネて行くのは、白『よ十三』黑八十白『た十七』黑『た十六』の時、白『れ十二』となつて、四三の一子が急がしくなりさうです

（白）八十で『よ十三』にもコスミにくい

（黑）八一の下りは、白『た十七』のノゾキに備へながら實利に就き、兼ねて四四以下の白の狙ひも多少あつたのですが、八二にトンで居るのが大勢上の要點でした

（白）八二とツメる事になつてみましたが——

（黑）八五のツケは、白『た三』黑『そ四』白『そ三』黑『れ五』白『れ二』の時『れ七』とワタるやうな事を考へてみたのです

此の邊どうもむづかしい所です

戰の跡

○白七二以下七六までは、必然の應酬であるが、黑七七で七九を利かせ、白八十に次いで八二にトンでゐたい所だ、この黑七七は『る十六』の出切りを失ふ關係上黑として打ちたくない意味がある、然し打たぬと、白『た十七』のノゾキを利かせられ、黑『た十六』の時白『か十八』と走られて、虜めだけでは濟まぬかも知れない。この黑七七白七八の交換は蓋し已むを得まいが、八一に至つては當然八二にトンで居るべきだつた、次いで白八一黑『よ十八』となる位の所だから、この位は辛棒せねばならない、この白八一のハネで『た十七』のノゾくのは、以下黑『た十六』白『か十八』黑八一白『か十七』黑『か十六』白『わ十六』黑『わ十五』白『を十六』黑『よ十七』白『よ十八』黑『た十八』の先手活となつた上に、黑『わ十四』と出る味が殘つて白が面白くない、但し、黑八一で『た六』の二間トビは、白『か六』にケイマされて四五の一子を薄弱にする許りでなく、七九、四三『た六』の高い二間トビが何としても薄い形

紙上病院

恥しいので

【問】私は結婚前の職業婦人ですが此の間共婚者と二人旅行をして歸つた後から濕が出て、度々コシケが痛いのですが淋病になつたのではありませんでせうか家庭療法をお敎へ下さい

答…瀬戸病院長 淋疾の感染ではないでせうか早く醫者に確めて貰ふ事初期なら全治し易いものですから。若し淋疾でなくとも何か病氣がありませう

惱しき毛虱

【問】小生最近に至り局部に毛虱發生致し非常に痒く困つて居ります、遊里にも入足致した事は全くありません、發生の原因と療法を御敎へ下さい 之は音

答…瀬戸病院長 は水銀軟膏等を二三時間塗布し直ちに洗ひ落すのが最もよい方法とせられてゐたが時に之れで皮膚炎を起す事がありましたが此頃はノミトリ粉とハイトリ粉を塗布したら直ぐ死滅する卵が虫になれば又やると直ぐなくなる

讀者欄

▲家族的な下宿を求む、廣島縣人（法政森川）▲一日セツター種の犬資無白黑の點々のある犬が迷ひ込みました孔德里官舍山口の鑑札あり（心當りの方は電話龍山五五四番牛駒）▲福岡縣人男二十五歲（夜間商業出）何仕事にても從事す住込にて御雇ひ下さい（電本一七〇一番方中山）▲生後一ケ月猫の子が五疋居りますから差上げます（鍾路五ノ三三二小林）▲當十六歲、普校卒業、ボーイに採用下さい（光化門郵便局止仁）▲二十歲夜學に通つてゐる者です晝間だけ事務見習か簿耕の御世話をさせて下さいませんか？中學四年中退の內地人希給にて結構です（苦學生）▲物理化學を初步よりお敎へ下さる方御座いませんか（小學卒業生）▲專門學校生徒の方で中學四年の生徒を相手に敎へて下さる方は御座いませんか（三坂通一四二ノ六宋永）▲女學校卒業者小學校敎員檢定を受けたいと希望するものです、同じ目的の方で御一緒に勉強して下さる方はございませんか、又試驗の程度、種目 御敎示下さいませ（姓名在社）

脂肪の多い方

洗顏のご注意

脂肪性、即ち脂漏症の方は春から特に脂肪が浮きやすいものですから特殊な手當てを要します、捨て置くとにきびとなつたり吹出物が出來る虞れがあります先づ洗顏によく注意し、常に湯の中に少量の硼砂を入れたもので洗ひ、マツサージして、その後にお化粧水をつけます。脂肪の分泌の特にひどい方はチオノールカルシユーム一〇、酸化亞鉛二〇、澱粉二〇、酒石末二〇を時々撒布すると効があります

演藝案內

大正館 P・C・L封切 櫻井町 電本八〇三 三日より短期特別公開 鮮烈哀愁かほる五月映畫壇に咲く絶對大衆番組 RKO超特作オールサウンド版 チヤーリー・チヤツプリン氏自作並監督主演映畫 裏街の英雄 JOウヅマサ超特作豪華映畫 ウヅマサ創立第一回製作時代映畫 勝見庸太郎歸朝第一回監督 オールトーキー 天下の伊越 早川雪洲特別第一回主演 天下の爆笑王笑ひの親玉落語界の花形吾等の柳家金語樓の熱演御目見得 JOウヅマサ超特作オールトーキー 海軍省後援 脚色如月敏 監督永富映次郎 柳家金語樓特別主演 軍樂隊特別演奏 俺は水兵 軍艦比叡日進出動

京城演藝館 京城本町三丁目 電本二一三 五月三日より口演 新綠の春宵を飾るに相應しき斯界を風靡せる浪曲王 雲甲齋虎丸師來演 牛島浪曲ファン一大衝動を與へる雲甲齋虎丸師の來演每夕正五時より開演獨得絶對他に追從を許さぬ妙顏天與の美音と特意の技能を揮して然も長講二席にて御機嫌を伺ふ……久方振りの虎丸師御案內提合せ御來聽を切に御待ち致します 初日讀物（每夕正五時開演）紺屋高尾…虎治 相馬大作…虎治 名作左小刀…虎子 佑護情話…光次 近世俠客…虎道 出世の緣結び…虎吉 春日の局…雲甲齋虎丸 安中草三郎…長講二席 入場料 特等二圓 一等一圓五十錢 二等八十錢

浪花館 洋畫興行 明治町 電本一〇三 五月三日より堂々獨占大封切 若葉の香りも高き新綠五月絶好の映畫シーズンに送るパ社特作選映 番組 一、パラマウント特作日本版 監督 ミツチエル・ライゼン 主演 フレデリツク・マーチ 明日なき抱擁 生に執着する人類の根本義は果して何か？ 二、パラマウント超特作日本版 監督 エリオツト・ニユージエント 主演 ビング・クロスビー・ミリアム・ホプキンス 彼女は僕を愛さない

朝日座 京城本町五丁目 電本三六一 五月二日より四日間限り 洋樂伴奏浪曲の創始者 筑波武藏 出演者 筑波男女若 中川伊勢春 京山國洲 日吉川貞夫 日吉川貞水 日吉川明水 洋樂伴奏部員 指揮者 橘春暉 新土光一 宮本一郎 山口正男 廣田玉運 時代のスピードアツプにつれ古代の三味線を改革して內地到る所絶對のジャズ伴奏武藏師の一曲一節は浪曲ファンに滿足を與へる本邦最初の洋樂伴奏大浪曲を是非 每夕六時開演 御入場料 特等一圓 壹等七十錢 貳等四十錢 次週封切！乞期待 猫と提琴、曉の暴風 公開の日愈々迫る！ △最後の億萬長者△鞍馬天狗 △女の心△ベンガルの槍騎兵

松竹座 松竹直營 黃金町 電本二六〇 五月第一週洋畫界を壓倒堂々凱歌を奏せんとする吾が松竹の大陣容一日特別大公開、彗星一九三五年が先京大花山天文台より發表せられた此の春諸君の興味尙更に此の一篋に集まらん！ フランスレクランダール超特作 カミユ・フラマリオンの天文學說より アベル・ガンス原作監督主演

團成社 鍾路三丁目 前北角 電光二六一 五月一日封切 每日二回 午前十一時半 午後二時半 七時半 世界の終り 宇宙の動亂 カミユ・フラマリオンの天文學說より 佛映畫界の元老アベル・ガンス自作主演 大彗星地球に向つて進む！人類の終焉迫る！宇宙は擧げて焦熱地獄だ！我等の世界はどうだ！凄慘眼を奪ふばかり RKOラヂオ特作日本版 ジョン・ローバートスン監督 ミツチー・クリーン孃主演 可愛いアンニー 家もなく友達もない可愛いそうな孤兒アンニーとミツキー幸福な日は何時來る！クリーン一生の淚と笑ひを綴つた快作

中央館 新興キネマ專門封切 電本三〇五 壹日特別大公開 風薰る六月映畫賞シーズンに放つ久方振りに阪妻プロ第一回オールサウンド版 新興本年新春特別提供 名篇『軍國の巷』ヨリ 監督長尾史錄 錄音東京中央システム 鳳 王黨 阪東妻三郎一人二役主演 河田宮久也 堀川浪之助 梅子助演 櫻木 新興キネマ現代劇部超特級作 原作佐藤紅綠 脚色入江一江 監督上砂泰藏 あゝ玉杯に花をうけて 由利健次 江川なほみ主演 ……主題歌 テイチクレコード吹込…… 木村潤子 松尾文人 大井正夫助演 アメリカン・ピクチユア特作 原作メーリー・プロスエル孃 ロドルフ・ヴアレンチノ アール・ウキリアム主演 覆面の怪人 京都下加茂特作オールトーキー 原作 坂井浴司 監督 大曾根辰夫 高田浩吉主演 大江戶出世小唄 江戶の花吉原を背景に起る小市民の生活を描く異色篇である 妹の告白 世界の終り 日本版 世界の滅亡！人類の全滅！地球と彗星の大衝突、宇宙の大動亂！

喜樂館 日活直營 京城本町 電本二五〇 五月一日より特別大公開 JO大衆超特作浪曲トーキー 紺屋高尾 五月信子主演 一大名篇待望封切 戀の一夜、或る夜の出來事 銀幕を飾る颯爽たる大河內の至技と俄然問題となれるEP一號の正體？！ 彪然たる二大豪華版の併立公開！ 日活超特作WFオールトーキー 大河內傳次郎主演 國定忠次 原作監督山中貞雄 脚色三村伸太郎 撮影安本淳 裝置島康平 山本禮三郎 横山運平 高勢實乘 鳥羽陽之助 清川莊司 久米讓 高津愛子 花井蘭子 深水藤子 五月潤子 新人社長賢一郎 渾然時代劇の醍醐境を現出してゐる！ 獨逸ウフア超特作全發聲日本版 カール・ハートル監督作品 FP一號應答なし ハンス・アルバース・シビル・シユミツツ パウル・ハルトマン主演 日活特作 原作川村英夫 主演 一木禮二 金色の蜃氣樓

京寶館 松竹直營 錬兵町 電龍二一 五月二日より四日間特別大興行 松竹蒲田が絶對の自信を以つて諸兄姉に捧げる思出の『母』及び『東洋の母』を遙に凌ぐ日本全母性愛讃美の大作『母の愛』日本映畫未曾有の輝く金字塔です 松竹キネマ蒲田超特級オールサウンド版 原案 吉屋信子 原作蒲田脚本部 脚色陶山密 監督池田義信 撮影濱村義康 錄音土橋晴夫 母の愛 同時上映 オール蒲田を擧げての未曾有のピツクキヤスト 林長二郎特別出演 岩田祐吉・川田芳子・藤井貢・飯野秀雄・栗島すみ子・大日方傳・上山草人・田中絹代・武田春郎・川崎弘子・坂本武・竹內良一・齋藤達雄・新井淳・三井秀男・阿部正三郎・飯田蝶子・吉川滿子・岡田嘉子・筑波雪子・八雲理惠子・他蒲田オールスターキヤスト 京都下加茂特作時代劇 河原崎長十郎 監督作品 結城一郎・尾上榮五郎…共演 平五郎兄弟 眼と耳の新聞 松竹發聲ニュース 第二〇七輯第二〇八輯

京城府永樂町二丁目 入院 臨意 酒井婦人病院 院長 酒井一郎 七島赤道 電話本局一八〇三番

●勉强中 頭がボンヤリしたり、クシヤクシヤしたりして勉強が捗らない時にはノーシン をのんで下さい頭はハツキリと明快になり勉強が愉快にズンズンとできます◆どこの藥店にもあります

いんきんたむしにハウト K

嵐の孤兒 籠兒滿月の哀調 父歸る タイヘイレコード

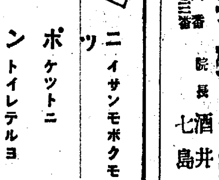

センセイガホメル ボンタンアメ 一コ五セン ニイサンモボクモ ポケツトニ ツントイレテルヨ

善隣への友誼を考慮 銀密輸の嚴重取締

吉田鐵道局長の提案に依り 局長會議で一致決定

最近滿洲國の隆昌と財界の安定に伴ひ相場は狂騰し、これに伴ひ銀塊密輸は激增して本府當局でもその取締對策に腐心してゐるが、三日の局長會議にて吉田鐵道局長の提議により善隣滿洲國への友誼を考慮してこれが徹底的取締を勵行する必要ありとの意見が一致し今後關係當局は連絡を執つて、この密輸取締對策を講ずることゝなつた

紐育銀塊 低落へ逆戻

【ニユーヨーク二日電通】ニユーヨーク銀塊市場は二日ロンドン安モントリオール安と相呼應して又もや暴落しハンソンハーモン公式相場は三仙四分の三安の七十二仙四分の一と落ち一週間前の天井値八十一仙に比すれば十仙方低落の逆戻りを示した

大邱取引所理事

大邱取引所理事長古谷治輔、理事若林末夫、松原末吉、八幡八知太の四氏は近日認可の筈である

三陟採掘の實行方法は？

採掘を繞る二社の微妙關係

三陟炭田の解放は結局無煙合同會社に對して行はれるのは無煙合同會社の建前からして當然視されるが、之が直接の採炭が新無煙會社によつて行はれるか否かは注目されてゐる

即ち電力聯盟の朝鮮電興を新設する重大な意圖が內地に於ける火力發電用無煙炭の獲得にあり且つ專補炭のみでは第一期以後の擴張計畫に不足を來す懸念等から三陟炭を熱望してゐるのは明であるが、第一無煙合同會社にしても直接に採掘し電聯の必要とする分量を賣却するのが同社にとつて利益となるので、自家採掘を行ふのは當然で同採掘のため一千萬圓を投資に振り向ける計畫と云はれてゐる

而して電力聯盟の要望を充たし且合同會社への保留鑛解放の意義を徹底させるために合同會社が朝鮮電興へ採掘を委託し採炭量に應じて一應當りの取得量を合同會社へ納入せしめる所謂『一斤先掘』の方法も考慮されてゐるが、この方法にしても電興と合同會社との領域を如何にするかは技術上相當困難を伴ふので必ずしも最善の策ではなく如何なる採行方法が決定されるかは三陟炭田開發に重大影響あるを以て今後の歸趨は注目されてゐる

管理案は修正か 米取は多角經營へ

田崎朝取支配人談

朝取田崎支配人は內地視察中の所二日午後歸城したが語る

例の米穀自治管理案今後の成行に就いては大體二つの見解が行はれてゐる、握潰しとなつた農林省案を再び提出するか或は之を修正して提出するかの二つであるが、農林省でも今後の對策に就いてはその

片鱗だにみせてゐない、前議會にて該案が握り潰しになつたのは全國米穀商の猛運動が貴衆兩院に反映して政治的情勢の變化を來した結果である、最近農林當局も從來の農村本位一點張りから米穀商の立場をも考慮する所迄進んで來てゐるから結局

修正案となつて立直しされるものとみられてゐる、この修正がどの程度となるかは勿論判然せぬが、蓄米穀統制法に近いものとなるのではないかと觀測されてゐる、取引所としては國家賠償の運動は續行するが一面取引所自身としても現行

制度の欠陷を研究し、自力更生を圖らんとしてその第一歩を踏み出してゐる、堂島の如きは大學教授其他の權威者を招いて取引所改善に關する意見を徵する計畫をしており、米取の多角經營も眞劍に考へてゐる

名古屋は毛織物上場、堂島は鋼乃至ゴム上場なども研究されてゐるやうだ、賠償運動の一本槍からこゝに到達したのは一つの進歩であると謂へる、大阪新市場は東洋一を誇る丈け素晴らしいものであるが之と同時に地場では實質的に東洋一たる可く非常に意氣込んでゐた

內地金融界は凡調の一語

但しコール市場は硬化

第一銀行京城支店長竹內善道氏は二日東京より歸城したが最近の金融界に就て語る

金融界は緩慢でもなければ逼迫だとも云へぬ、凡調であるが預金引下げは議題にあるまい、思つたより緩漫ではなかつたが金融界の基調の變化はあるまいと思ふ、但し預金減少と國債投資による手許遊金の縮小でコール市場は硬化の姿であつた

春蠶掃立豫想

前年比一分六厘の增

朝鮮蠶系會各道支部調査によれば本春蠶掃立枚數六十九萬五百五十枚で忠南、咸南兩道は減少の見込であるが、其他各道は若干の增加で前年實數六十八萬枚に比し一分六厘の增加を示してゐる、掃立豫想蠶種割合は白繭種九割五分二厘、黃繭種四分八厘で各道別に示せば次の如し

	豫想枚數	前年比增減(△)
京畿	五七、八〇〇枚	〇、〇五
忠北	四八、六六六	〇、〇五
忠南	六八、〇三二	△〇、〇九
全北	五八、〇〇〇	〇、〇六
全南	四九、五七七	—
慶北	一三〇、〇〇〇	〇、一五
慶南	三五、〇〇〇	〇、〇五
黃海	五〇、四四六	—
平南	六六、〇三三	〇、〇四
平北	五一、〇〇〇	〇、一三
江原	八〇、〇〇〇	〇、〇五
咸南	五〇、〇〇〇	△〇、〇四
咸北	一三、五〇〇	一、〇〇
合計	六九〇、五五〇	〇、一六

我が綿布の對支輸出 完全に英國を制壓

二月中全輸入の六割餘を獨占 日本綿布同業會調査

【上海二日發】當地日本紡績同業會の調査によれば二月中における支那全國の綿布輸入高は百五十五萬七千七百海關金單位、その內日本よりの輸入百一萬九千三十五海關金單位即ち全輸入の六五、三パーセントを占め、英國よりの輸入は四十七萬五千二百九海關金單位で全輸入額の三〇、五パーセントに當ることゝなつてゐる

第二年度の緬羊購入段取

緬羊增殖第二年度の本年度第一回購入頭數は千六百七十七頭で六月末山下汽船の朝陽丸で雄基に陸揚げさせることになつた、第二回購入緬羊千六百二頭も八月中旬雄基に陸揚げの豫定で總計二千七百頭に達し增殖計畫による毎年の頭數二千五百頭より二百頭を凌駕し增殖計畫は着々と進行することになつた

南洋材も鮮內進出

南洋林業が內鮮滿に伐材積出 鮮內自給自足に一問題

業界では最近その傍系會社南洋林業の陣容を一新しラワン材の積極的伐採積出しを開始し內鮮滿の各市場は勿論支那市場への進出を企圖しつゝあるが、內地市場に對しては既に四十萬石輸送の商船手配を完了したと言はれ斯界にセンセーションを起してゐる

この南洋材は既に四月下旬釜山に六千石、仁川四千石、大連五千石の陸揚を完了し大阪には近く一萬五千石の入荷を見ることになつてゐるが、相場は百石六百圓といふ安値で北洋材その他の七八百圓乃至一千二百圓見當に比し割安であることが注目を惹き建築及家具材料として需要を喚起し木材界の問題となつてゐるなほ南洋材の朝鮮進出は久し振りで從前少量の入荷を見たことはあつたが、今回の如くまとまつた入荷は初めての現象であり、內地杉材の殺到と共に朝鮮の木材自給自足問題に對して今後一つの問題を提供するものと言はれてゐる

魚粉販賣の打合協議會 神戸で開催

從來朝鮮で開催されてゐた全鮮フイシユミル販賣打合協議會は種々の事情に依り本年は神戸水產會館で五月四、五の兩日に亘り開催に決定本府よりは西本水產課長が臨席する

石川島造船增資

前一銀京城支店長淺川眞砂氏を專務とする石川島造船所は資本金三百萬圓を二百萬圓に減資し更に昨年四百萬圓に增資の上陣容を一新したが近くまた／＼八百萬圓に增資に決定海運界の景氣に對處することになつた

朝鮮農會で配合肥料統制

近く總會で決定

朝鮮農會では金肥需要增加の實狀に鑑みこれを農家に低廉且圓滑に配給すべく道農米穀組合に計畫を進めつゝあつたが、愈々六月中に臨時總會を開催して正式に決定の上來肥料年度より經費二十五萬圓で全鮮主要消費地に道單位に一ヶ所宛の肥料配合所を建設し、單肥を大量的に安價に購入し同配合所に於いて配合後內地全購聯の例に倣つて道農會配合肥料として各會員に賣出す事に內定した、この結果仁川其他に於いて既設した配合所は全部同農會で買受ける事となる模樣である

鮮內米取賣買高 四月は活況

四月中に於ける鮮內米穀取引所賣買高は同期中の米價の變動の結果可成りの活況を呈し次の如く增加した（單位百石）

	賣買高	前月比增減(△)
仁川	一、二九二、四	一三〇、七
群山	六六三、二	五
木浦	一三〇、四	一五、五
大邱	一、〇九六、七	△一七六、六
釜山	三一一、三	五三、九
鎭南浦	一七、四	一七〇、四
合計	三、三四〇、〇	四四九、九

株式會社朝鮮取引所京城證券取引所仁川米豆取引所員
新田義民商店
米豆部 仁川府海岸町三丁目一 電話長二二〇 一二〇四
太
證券部 京城府黃金町二丁目一九九 電話本局
營業案內進呈

北面は京義線磁峴驛の所在地であつて同驛から約三粁の同面土門里には三河金山があり、同金山の鑛山用電力はこれを本會社から供給することに契約の成立を見たので、會社では古東面鷄井の發電所から普通高壓送電路を約九粁延長して磁峴驛一帶に配電を供給すると共に右の三寶金山に動力約七十五馬力を供給する事になつた

なほこれらの電氣供給は今年の秋頃から開始する運びとなつてゐる

仁川海岸町三丁目
マ
期米部 電話長一七・六〇五
證券部 京城黃金町二丁目 電話本三〇七五

麗水電氣會社

河東順川麗水三地方を統制

麗水電氣會社と順天電氣會社とは共に大興電氣會社の子會社として資本系統を同じくして居るが最近麗水及順天の兩地方には鑛山事業の勃興などによつて動力の需要が漸次增加したので、順天電氣では河東電氣會社にその所要電力を供給してゐる關係もあつて急速に供給方を擴充する必要に迫られ今度麗水電氣の方で新に二千キロの汽力發電所を麗水に建設すると共に麗水から順天に至る亘長約三十五粁の二萬二千ヴオルト送電線路を建設して順天電氣にその所要電力を供給することゝなつたが之によつて河東、順天、麗水の三地方の電氣は完全に麗水に統一されることゝなつたわけである

米日小高

【ニユーヨーク二日發】本日の米日爲替は前二十八ドル五十七セントの五セント高

東京爲替（三日）
對米 賣 二十八ドル十六分七 買 二十八ドル十六分九

係員六十名增員して出願處理を進捗

鑛山課が本年度から實施

本府殖產局調査による最近鑛山出願並に處分件數は八年度出願は五千八百六件の處分十四百八件が九年度に到り一萬一千二百八十一件の處分二千件となり半島地下資源開發の飛躍的進展を物語る數字を示して今後尚激增するものと見込まれ依つて本年度から處分係員六十名を增員して之れが進捗を計ることゝなつた

磁峴驛一帶に供電 開城電氣が

開城電氣會社では今度開豐郡北面を營業區域に編入する事になつた

和田前商銀頭取

前商銀頭取和田一郎氏滿洲國土地調査局顧問に就任した

落穗

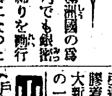

善隣滿洲國の爲に鮮內でも銀密輸取締りを勵行する事になつた▲滿洲のデフレ化防止に貢獻し、黃金の爲には法を潛る事を意とせぬ人間の陷り易い過誤を是止する▲正に機宜の善後措置である▲土木協會再建の前途には前轍があるやうだ▲破壞は易くて創建はむつかしいもの▲併し折角自力更生を目指したる以上、極力再建に努力すべきである▲再生を希ふ業界眞劍の叫びはやがて社會の人々の魂に觸れよう▲此の時に當り商工經濟界子の叫びこそ武士の情の表示である▲傾いて起ち上る人々に對しては世間は決して無情ではない筈

株式

後場は一轉して日產賣叩かる あと再び引返す

前場 前日後場下のあと今朝は阪地の小締りを眺めて新東一五〇圓一と台乘せ大新九五圓三と手堅く日產九七圓七新東一二七圓七と寄附あと新東は五〇圓中心の浮動で五三圓一と小緊迫したるのみ大新五五圓台日產七〇圓台に膠着日產可き商內なく結局新東三安大新三安日產同事と下支へて前場引

後場 前場持合のあと後場は新東五〇圓七と九高大新九五圓七と七高日產九八圓一と四高と氣丈に寄附いたがあと阪地安に新東は再び五〇〇圓台を割つて九圓七と一圓棒を引き更らに九圓三とジリ安大新は辛じて五圓台を維持し日產は七圓台から更らに六圓台を割つて六圓五と一圓六崩落するの不勢であつた

◇東京株式長期（前場）

	寄付	取組高
鐘紡	三〇〇	[illegible]
同新	[illegible]	[illegible]
新東	[illegible]	[illegible]
三菱新	[illegible]	[illegible]

◇大阪短期喰合

	賣	買
大新	[illegible]	[illegible]
新東	[illegible]	[illegible]
日產	[illegible]	[illegible]

地合は不味

大新東は前日後場急落して再び猛然引返して來たが今朝は五〇圓台に膠着して手堅いところをみせ日產大新共に一服の態であつた月初めの一戰によつて相場は全く仕手本位の取組となつたので軟派もこの所積極的には出られず自重してゐる憩材一切が織込済みとなつたとは云へ仕手の動き一つで大チヤプつきをやらかす時代であるから迂闊は云へぬ

山源株式日報

山本株式現物店 京城府明治町一丁目

大原現物店 ◎本日ノ動キ
朝鮮取引所證券取引員 大原證券株式會社

放射線

▲米國では五十億弗に近い救濟資金が放出されると傳へられ早くも海の彼方の景氣再來が謳はれさうであるがこの人爲策が果して而く簡單に根本建直しとなるかは疑問だ▲まあそれにしても一時的でも立直つて生來景氣の要る其他の貿易に好影響を齎らしてくれゝばよい譯ではあるが今直ちに強氣の材料とするには早過ぎよう▲軍縮會議も各國の建艦競爭で自然消滅になりさうだとあつて軍需工業株が再び活氣を帶びて來た人氣的に委縮してゐたのだから當然の事ではあるが時局物が餘りに流行し出すことはどうかと思ふ▲內閣の顔觸れといふものが傳へられてゐるが鈴木政友總裁といふのがあるが又その一黨があるあの顔觸れが拔けたら何處から補充するのだらうなどと市場人は氣に病む程の事はないと云つてゐたが出來上つても出來上らなくても困ると云つたところだ▲その代り高橋藏相の轉換を要望する聲が大きくなつて來つゝあるこれではまるでデフレだとこぼしてゐる市場人氣の變轉がうかがはれる▲東京と大阪はまるで人氣が相反して來た東京は弱く大阪は強いたが大阪は毎日工業地帶で黑煙が上つてモク／＼と景氣のよい實際に繁昌してゐるから強くなつて來るのも無理はないと云つてゐるこの人氣の消長は果して何を示唆するか一考すべし

溜に出られない一方東西の人氣をみるに東京は一般に小相場觀測流行とあつてどうも弱氣の方に強みがあるやうだが大阪は新東株分に強氣が多數を占めてゐるやうだこの人氣の逆反せるを眺めて當所の如き氣迷ひ深厚たらざるを得ない譯でもある殆んど賣す可き材料けもう一切織され盡したあと無材料のまゝに腕力で動いてゐるかに見受けられる相場であるが月初めから波瀾含みであり且つ一本にあげたところを賣浴せた相場であるから却つて先行面白いものを孕む事となるかも知れぬ尻の高値が三段に上げて來た相場であり相場そのものからみて天井とみる人氣も強いが相場の地合をみるとどうも今一つ押して來る可き相場ではないかと云ふ感が深い何と云つても買方の旋擦してゐる時代であるから戻賣り人氣の方が勝つてゐるやうだ月末の新値漸進が押目らしい押目を作らず一本に上げた丈けその反動も急激であつた今朝撫徒さなど却つて不氣味なところも見受けられてゐた

氣迷ひ深し

新東は引返して五〇圓台に手堅かつたとは云へ雜株が一向について來ないので前場の如きは僅かに二三〇錢の小動きをみせたのみで双方共に深入りを警戒し再び妙味な場面となつたが氣高下のあとの一服といつた態だが雜株の不振は久しきに亘るものであるが動くべく手掛りになる材料が皆目見當らぬのであるから止むを得ないが玄人のみの相場とあるから一段警戒が深いやうだ軍需株が軍擴再燃で返

現物專門 今秋田株式現物店 京城府明治町 電話本局

東株配當維持

東株は今期業績は年初以來不振續きで四〇萬圓位の減收となるのではないかとみられ五〇萬圓の補塡を行ふ事となれば減配の止むなきに至るものと云はれ減配相場を狙はれてゐるとみる向きも多かつたようであるが新來に於ては相當出來高も增加して來るのは例となつてゐるので月末迄の業績は未だ明かでないとは云へ東株當事者としては現在の業績に於て五〇萬圓の補塡も斷行し配當は維持する肚と傳へられてゐる而も補塡は當期を以て終了するので下半期からの增配如何が主務省との間で問題となるのではないかと觀られる

實物前場

▲帝麻新一三圓二▲東北鐵道議業三圓三▲大同實業二五圓五▲東洋拓殖二五圓五▲力新九圓丁▲新興人絹一三圓二▲大島製鋼二四圓五▲鮮滿開拓三圓七▲北鮮製紙一四圓九▲日窒肥料七圓八▲朝鮮ビール二四圓二

東京國債區々

新規材料待ちに活氣薄く內國債は小高下外債も佛貨十錢安米貨安五分半三十錢高區々▲甲五分利一〇三六〇▲一回四分利不申▲佛貨四分利一八五、九五

米界六感

相場は相變らず保合ひで未だどちらにも強く動けそうにない▲これと云ふ目新らしき材料がないのと五月一日現在殘存米の發表を見た上でないと賣買双方共迂闊には手出せないからである▲而して見るとこの相場は先限の新組時代と共に未だ當分はこの湊の小浮動かも知れない▲問題の鮮米自由積みに對し仁川穀物協會では愈よ對外船積みをやる事になつたが大阪米穀會がそれに共鳴し自から社外船を心配して七月迄は二千六百噸の大型汽船を契約航せしむる事になり今後其船には無念する必要はないと云ふ事に決つたらしい▲斯うなると仁穀としては鬼に金棒で愈よ鮮航同盟會と一戰を交へる準備は調ふたわけで之れからは積荷の爭奪戰と相俟つて米界は一層多事多端を極むるものと豫想されてゐる

期米

小競合に不味 後場手堅し

前場 今朝阪地は昨後場の大引と少しも變りがないので當所も蔭張り活氣がなく只月先筋の買物に當七圓五十九錢中七圓六十九錢先七圓九十八錢と前日の止値より二錢高に寄付いたがアトは買物が付き商狀に寄付いたが連節阪地の焦じて九十七錢から六錢所に値を附け全く見る影もなき閑散振りを呈して前場を終つた

後場 前場不味のあと後場は當七圓六〇錢中七圓七四錢先は八圓一錢と五文高に寄附二節九錢と氣丈であつた

仕手乘出さず

この勢強氣は蓬萊米の出廻りが接近して來たので未だ積極的には買進めない所であり又弱氣側も在米はグン／＼減り足に向くし產地は出過ぎで當月買物がない等から迂潤には賣込まない立場である從つて濤場は硬軟双方の見送りで商內は著しく減少し只月先筋が阪地一高一底を眺めて賣買ひを試みる位な事に過ぎない狀態であるなる從つて今後の相場は一朝何にかの動機に觸れると興味ある相場を出現するものと觀測されてゐる

朝取期米本玉（百石）

當（賣）二、〇〇〇 ... [illegible]
中（賣）[illegible]
先（賣）[illegible]

今後は天災如何

この先限に限月が天災期に直面して居る相場として興味深きとは云ふまでもなくその間注目に値ひする材料は先づ五月一日現在の殘存米高でこの數量如何は獨り定期市場のみでなく正米界に及ぼす反響も大きいので相當の波瀾を豫想せしむるのである次は今後に於ける天候の推移で相當の降雨を齎らすとすれば植付聯想氣分が濃厚となり對に雨量不足の場合は植付懸念と共に二ヶ年續きの凶作が豫想され其所に定期米高化は免れない事と

大阪市中在米

▲內地米玄米一、四四二、七三七白米六二一〇八▲朝鮮米玄米一、二二四、〇三八白米七四、六二四▲台灣米玄米二四、〇七三白米四、〇六八

各地正米市況

仁川（小戻）丸仁三等二十七圓五十五錢四等二十七圓二十五錢不合格米二十四圓五十錢等白米二十一圓六十八錢親上物七錢八厘並物七錢七厘で定期の不動狀に何れも伸び悩み商狀であつたが今朝は產地の出廻り薄に何れも前日より十錢高

釜山（二服）產地賣腰強し 角ア 三等二七、〇 四等二六、八 一白 二八、六 ▲出來高 八〇〇 出廻 三〇〇

大邱（持合）補充買物のみ 角ア 三等二六、五 四等二六、〇 一白 二八、六

群山（不變）內地賣行一服 鶴ク 三等二七、〇 四等二六、七 一白 三〇、四

木浦（堅調）平陽筋買漁る 丸木 三等二六、六 四等二六、四 一白 二八、三

南浦（強含）地場休業狀態 丸ナ 三等二六、〇 四等二五、八 一白 二八、五

各地籾市況（斤一）

	上物	中物	下物
京城	[illegible]	[illegible]	[illegible]
仁川	[illegible]	[illegible]	[illegible]
釜山	[illegible]	[illegible]	[illegible]
大邱	[illegible]	[illegible]	[illegible]
群山	[illegible]	[illegible]	[illegible]
木浦	[illegible]	[illegible]	[illegible]
鎭南浦	[illegible]	[illegible]	[illegible]

京城綿糸布 3

三A	太エ
金剛山	[illegible]
天竺	[illegible]
花布	[illegible]
世界一	[illegible]

外電（三日）

倫敦金塊	一四〇志四片
倫敦銀塊	三二片八分ノ一
米棉	十四仙
印棉	[illegible]
スチール株	[illegible]
アナコンダ株	[illegible]
米日爲替	二八弗五七仙
英米爲替	[illegible]

金融（三日）

△日銀帳尻 / △東京コール / △鮮銀帳尻: [illegible]

株式（三日）

朝取短期 / 東株短期 / 大株短期 / 東京新東取組 / 朝取算定と日歩 / 朝取期米差玉表 / 東京現株 / 大株長期: [illegible]

期米（三日）

朝取仁川 / 東京期米 / 大阪期米 / 大阪期米喰合 / 各地期米（兵庫、下關、名古屋）: [illegible]

產品（三日）

△釜山 △大邱 △群山 △木浦 △鎭南浦 △大阪綿 △橫濱生絲 △大阪棉花 △大阪人絹 △大阪紗絲: [illegible]

相馬大作（57）

桃川燕雀演 鈴木清畫

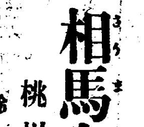

江戸中の評判

火事は有馬の屋敷から西へ寄つた方で、生憎と風が強い爲めに、如何なる大火にならうとも知れないといふので、眞先に駆込んだ南部の火消、尻つ端に鯖の紋を貼つた裸體の連中が、烟々たる猛火の中を潜りながら、茲を必死と働いた。

そこへ町方の火消も來る。他の大名方の火消も駈附ける。さしも盛んであつた火の手も人間の力には敵し兼ねたと見え、丁度四ツ半頃に全く鎭火しました。

火が消えると南部は增上寺のお火消であるから、直ぐに火事場を引揚げて赤羽口の御門を嚴重に固める。

甲『えゝ、旦那』

富『何だ』

甲『振う火は消えましたから、お歸りになつては如何でございます』

富『イヤ容易に引揚げる事は出來ぬ、南部家は增上寺の火消役である。火がすつかり無くなる迄は引揚げられん』

甲『左樣でございますか、だが旦那、働いて居る內は何ともなかつたが、斯う火が消えて素つ裸體で居ると、迚も堪まつたものぢやアございません』

富『馬鹿を言へ、江戸ッ兒ぢやないか、文身は何の爲めに彫つたのだ、寒中だから文身を隱すといふのか』

甲『ナニ、さういふ譯ぢやアございませんがね、怖ろしく寒くなりやがつたので……ブル／＼／＼ハクシヨン、畜生め、風邪を追ぎやがつた』

夜の引明けとなつてお固めが解ける、富右衞門は一同の火消を連れて引揚げる。

そこで四斗樽の鏡を拔いて火消方一同に酒を飲ませ、熱い焚火を焚はして休息させる。若い連中だから風邪なんぞ直ぐ癒つて仕舞つた。

赤羽の火事に南部の火消が素つ裸體で出た。イヤ何うも威勢の宜い事だつたと評判になり、是がパツト江戸中に擴まりますと、八代將軍吉宗公の耳に此事が入つた。

吉『ふむ、尾崎富右衞門と申す奴は不思議な器量を持つたものだ、火消し人足を寒中裸體で火事場へ遣はすとは、南部家は國主大名でない、從つて規定方に餘裕がないから、法被を拵へる事が出來ない、火消役を御免蒙り度いといふ謎であらう、大きに道理である、南部の火消役は今日限り差免し、後役は松平安藝守に申付けい』

老『ハ、ツ、畏まり奉る』

そこでお使者が立つて首尾よく御免となつた。

富『ハヽヽ、我君如何でございます』

大『イヤ何うも富右衞門、毎度ながら感涙の外はない！』と殿樣を初め家中一統が濕いて居る。

そこで人足共には約束の外に、多分の手當を與へて解散、人足共が又大喜びで、

男『何うも南部樣の尾崎樣には物の判つた人だ、實に何うも感心だ』

と口々に言ひ觸らしました。

何しろ百五十人の口から出るのだから、これが又江戸市中へパッと擴まつて、殿中でも最う尾崎富右衞門の名を知らない者はない位、斯うなると自然南部侯の鼻も高い道理で、中には一萬石と尾崎富右衞門と交換したいなどと申込む大名もある。

大『イヤ最う一萬石が二萬石でもあれは手放す譯に參りませぬ。予の家の社石でござる』

と高く留まつて居られる。それに引換へ津輕侯は殘念で耐まらない。

式『ア、尾崎富右衞門を失つたのは予の一生の誤り、今更取返しのつかぬ事をした』

と後悔したが追つきません。

キング 六月號

又々大評判

◎賣行愈々盛んにして部數又激增!

◎記事の面白さ 小說の素晴しさ! 何と云つても雜誌はキング

見よ!堂々誌界に君臨する大雜誌

バルチック艦隊司令長官 ロゼストウェンスキー中將を捕へるの記

當時、驅逐艦漣乘組 海軍三等兵曹 赤崎虎雄

(決死の大冒險を敢行して敵艦に躍込み、一水兵の身で敵の司令長官を捕へた赤崎氏が初めて語る大殊勲! 快絶悲壯熱血躍る日本海大海戰秘話。)

(ロゼストウェンスキー中將)

▲痛快無類 名剣豪の妙技秘聞

▲伊藤一刀齋と…▲加賀山林平の無住劍▲一念岩をも通す…▲其他名劍豪に絡はるトテモ面白い秘話続出。

▲人生に於いて最も尊いものは何か

(人格か 健康か 財か 名譽か 將た富か……各界一流權威者十名家の興味ある回答發表!)

▲此の事實を何と見る…酒井忠正

▲私の最も尊敬する人…杉浦藤四郎

▲とても可笑しかった話…

▲三度目の花嫁(感動美談)

▲新しい兵糧丸の話…川島四郎

▲所變れば品變る(漫談)…法學博士 中村進午

東郷元帥の熱涙

大楠公家訓六十箇條

▲清浦奎吾伯縱横談

(明治の元勳の興味ある人物評や面白い政界秘話、…)

▲高野範士世渡り漫画問答

(劍道範士高野佐三郎氏と人氣漫画家和田邦坊氏の一問一答。笑の裡に處世の極意が分る!!)

▲時事問題早わかり…法學博士 太田正孝

▲修養講話 珠數が欲しい…豊山派布教師 荒川西峯

▲處世要訣 幼き日の感銘…日銀副總裁 深井英五

▲緣づる金づる物語

外國漫画傑作集

(傑作中の傑作 漫画家十數氏に満載大評判)

流行歌人氣花形座談會

堀内敬三氏 東海林太郎氏 徳山璉氏 小林千代子氏 佐々木俊一氏 サトウハチロー氏 淡谷のり子氏 松平晃氏 大村能章氏

新作浪曲 片羽鳥伊太郎 (原巌)

(咲いて散り行く情の一輪戀の花! …さむらひ鴉さしあ)

長篇小說 大いなる朝…牧逸馬

▲男一代!戀と仁俠の色模様 さむらひ鴉…子母澤寛

▲志士を繞る劍と女の絵巻 異變黑手組…大佛次郎

大ギャング大探偵實話 リンドバーグ大佐愛兒誘拐事件

現代小說 双鏡(そうきょう) 吉屋信子

▲時代小說 いなせ劍法…富田常雄

▲感傷の富さん…近江帆三

▲時代小說 慶安太平記 本田美禪

▲武勇講談 豪快剛太郎 神田越山

▲探偵小說 疑問の金塊 海野十三

果然、流行語となった問題小說!! 見よ!…

女よなぜ泣くか 中村武羅夫

時代小說 時雨傳八 林不忘

(落語 喜劇)

▲新作落語 助太刀…三遊亭金馬

▲連載漫画 お馬どん…田河水泡

▲新作落語 貰ひ飯…春風亭柳枝

▲純情物語 虹消えず…吉井勇

▲美女哀史 東海の佳人…白井喬二

▲探偵怪奇 幽霊賊…三上於菟吉

大評判の長篇小說!! 街の姫君 菊池寛

貞操の危機! 可憐な處女はどうなる?

令孃千惠も、…見よ!!色魔渥美のあくどい戀愛技巧に眩惑されて…

キング六月號 定價五十錢

大日本雄辯會講談社 東京市小石川 振替口座東京三九一〇

御仁慈深し大御心

三時間にわたり民情を具さに御聽取

地方長官に午餐を賜る

【東京電話】天皇陛下には三日正午豐明殿に會議のため上京中の佐上北海道長官、横山東京、安井大阪、鈴木京都以下各府縣知事を召され御慰勞の畏き思召に依る午餐の御陪食を賜つた、この日閑院元帥宮殿下を始め奉り岡田首相、後藤内相以下内務首腦部、湯淺宮相以下宮中側近者等總員七十名は 天皇陛下より有難き御陪食を仰せつけられ陛下には御午餐後午後一時二十分一同に對し千種間で御茶を賜はり、閑院元帥宮殿下を始め奉り岡田首相、後藤内相湯淺宮相等侍立の下に佐上北海道長官より順次各府縣知事を御前に召され、凶作後の民情や關西地方風水害後の復舊狀況、その他夫々の府縣行政、産業狀態等について約三時間に亘り御聽取遊ばされたが、畏くも 陛下には御勞働の御言葉や御仁慈あふるゝ大御心を拜れさせられ、何れも優渥なる思召の程に感激同四時近く退下した、なほ地方長官一同は引續き宮内省に參集、湯淺宮相より 天皇 皇后 皇太后三陛下、皇太子殿下、内親王殿下の御近狀を拜聽、終つて地方行幸啓の御儀衞は必要以上に亘らぬやう嚴重なる宮内省としての警告を受けた

湯村咸南知事謹話

【東京電話】咸鏡南道知事湯村辰二郎氏謹話

管内はその面積が大體台灣に等しくロシアと國境を接して居り、元來一般民度は比較的低くありましたが滿洲事變以來民度も總督政治の徹底と共に向上の傾向にあります、管内の約半分は高原地帶でありまして氣溫も零下四十度以下となるところがあり、從つて之等のところは未開發地でありますが、水力電氣の發電設備は殆ど完全に近い狀態で朝鮮半島の約半分は電氣と言ひ、又動力と申し全部咸鏡南道より供給されて居る實情であります、今後は高原地帶に適したる産業計畫の充實を急ぐ方針であります、特に所謂產業(小麥、麻、豆類、馬鈴薯等の栽培)の充實に努力を置いて諸般の計畫を具體化して行きたいことを奏上申上げましたところ 天皇陛下にはいとも御熱心に御聽き遊ばされ恐懼感激の外はありませんでした

李忠南知事謹話

【東京電話】忠清南道知事李範益氏謹話

管内は從來南班と言つて内地の武士に等しき者が多數居りましたが、これ等は時勢の變遷に從つて遵良となり近時は全く選良の人となりました、日韓併合以來不逞の者もありましたが、總督府施政の徹底と昭和七年の國民精神作興運動開始に依りその成績は漸時好結果を納め忠良なる臣民となることに努力するやうになつて參りました之等の顚末を奏上申上げましたところ 天皇陛下には畏くもいとも御熱心に御聽き遊ばされまして誠に恐懼感激に堪へない次第であります

安武平南知事謹話

【東京電話】平安南道知事安武直夫氏謹話

近時一般民情が特に健實となり、又敎育熱が全管内に旺盛となり、之と相俟つて平壤を初めその他の地方は特殊なる條件に惠まれて工業も漸次勃興の機運に向ひつゝあることを奏上申上げましたところ 天皇陛下にはいとも御熱心に御聽き遊ばされ誠に恐懼感激に堪へず御前を退下した次第であります

獨逸代表を倫敦に迎へる用意あり

あくまで協調により解決

マ首相下院で演說

【ロンドン二日聯合】二日の下院においてはイギリスの國防問題に關するマクドナルド首相の重大聲明があるので傍聽席は早くから

滿員 の盛況を呈したが、開會とともにマクドナルド首相は軍備問題に關する從來の經過を說き起し、次いでドイツの單獨行爲による再軍備を非難し、飽まで協調により問題の解決を切望して左の如く演說した

近く開かるべき英獨會商において軍備協定が出來ることになれば現に當面せる歐洲の危機は大部分直ちに消滅するであらう、過般の英佛ロンドン宣言においても吾々はヴエルサイユ體制からはなれ、安全保障の各國兵力について眞意なき交渉を行ひ、これを機として樹立することを明かにしたのであるが、ドイツ政府は歐洲の

親善 關係確立が漸く實現の兆を見つゝある時、再軍備意向を發表した、このことは吾人の最も遺憾とするところである、ついで首相はドイツの不侵略條約締結問題に關して曰く

ヒトラー總統はサイモン外相に對し、他に東歐條約の多邊的不侵略條約を締結するため交渉する用意ある旨を傳へたが、ヒトラー總統のこの提議は不問に附すべきではない、余はこの種條約が佛ソ相互援助條約案と調和しない譯はないと思ふ

【ロンドン二日電通】本日の英下院にてマクドナルド首相は滿場の傾聽裡に左の如き所信を開陳

最近ドイツの再軍備宣言に依つてドイツの國際間の依賴の念を回復せんとするの意向を無幾にも無にするを吾人は欲するもので代ない、ドイツは特に現在を擇んで潛水艦を含む海軍建造計畫を發表したのは吾人を驚かすに足る 吾人は事態の重大性を過少視するものではないが、依然として來るべき英獨海軍豫備會談にドイツ代表をロンドンに迎へる用意を有する

ヒ總統に應酬 わが委任統治問題で外相が

【ロンドン二日聯合】サイモン外相は二日下院における國防問題討議に當り聯盟復歸問題に關するヒトラー總統の應酬に駁論して次の如く述べた

ヒトラー總統は聯盟復歸反對の理由として委任統治問題を持ち出し、特に日本政府が聯盟を脱退したにも拘らず依然として南洋群島を委任統治領としてゐる事實を指摘し不滿を洩したが、余は委任統治領の振當ては個々の聯盟の問題でなく、聯盟自身選擇すべき問題である旨を述べヒトラー總統の反省を促した、右サイモン外相の言明に對しオースチン、チエンバレン兩氏は早速異議を唱へ

サイモン外相は聯盟が委任統治領の振り當てが出來るやうに述べられたが、委任統治領を一國から他國に移管することは當初より聯盟の權限に屬してゐないし、聯盟に右權限を附與しようと企圖したこともないと突込んだがサイモン外相も以上の論旨に同意を表明した

スイス銀行 割引步合を引上

【チユーリヒ(スイス)二日電通】スイス銀行公定割引步合は二日二步から五厘引上げ二步五厘と改訂發表された

假想敵は千島 暗海の攻防

米海軍大演習進む

【ワシントン二日電通】米國海軍の行動につき海軍省では二日午後左の如く發表した

海軍大演習參加の米國艦隊中戰鬪艦部隊は概ね三日拂曉を以てサンフランシスコを出發すべく驅逐艦隊は既に出港の途に就きたり、今回の演習は、外國船の觀戰することを希望せず、且つ夜間消燈して演習をなすが故に衝突等の惧れあるを以て一般商船は艦隊の近づく演習區域に立入らざるやう警告す

而して確なる方面から聞くに今回の演習作戰は假裝攻擊艦隊(赤軍)は千島列島の上位北部の某地點に集合し、防禦艦隊(青軍)はハワイ群島の西北部に集中した後假裝攻擊軍がアラスカ又は米本土西部沿岸に上陸を企てる想定の下に攻防作戰を行ふもので大演習には事實上の戰時狀態命令を發し艦上よりのラヂオ發聲は勿論燈臺も全部消燈甲板の喫煙嚴禁、全員砲搭その他の勤務四時間交代など戰時同樣の狀態下に行はれるものであると

ストレーザから ＝フオト・ニユース＝

去る三月十六日ドイツナチスの總統ヒトラーの投じた平和條約軍事條項廢棄通告の爆彈的宣言は、歐洲の政局をして俄然大騷亂の渦卷に卷き込んだのであつたが英、佛、伊の三國はこの不安を一掃すべく四月十一日北伊の風光明媚の地ストレーザにて會同對ヒ方策を協議した(寫眞はマクドナルド英首相ムツソリーニ伊首相とホテルよりバランツアに赴く處)

滿洲國法權撤廢の具體案を急ぐ

課稅權撤廢は明春から斷行

漸進主義でゆく

【東京電話】滿洲國の治外法權撤廢に關しては外務省撤廢準備委員會における討議の經果、課稅權より順次警察權、裁判權に及ぼさんとする漸進的撤廢主義をもつて進むことに根本方針を決定し、具體案の作成を進めつゝあるが、課稅權の撤廢は日本側としては成るべく速かにこれを實現する方針で出來得れば明年早々斷行したい意向の下に委員會の具體案の完成を促しつゝある

現內閣の政綱放射

長官會議における各相訓示(要旨)

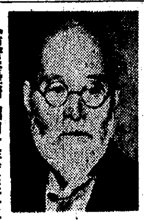

高橋藏相

地方財政の困難 善導に努力を切望す

【東京電話】昭和十年度豫算は歲入においては增加を見せ公債の發行額は減額を見るに至つたこれは主として經濟界の好轉によるものであるが、歲入不足は巨額に上り、收支の均衡は著しく失はれてゐるから、政府は十年度豫算編成に當つて、內外の情勢に鑑み緊急の施設以外は出來るだけ節約する方針を取つたが、今後この方針を續行するを必要とすることは蓋し已むを得ないと考へる、昨年各地に起つた災害等に對する政府の支出を要する經費は總額一般會計二億一千九百餘萬圓、その內大部分は九年度および十年度において支出するものである、また、本年度においては第二豫備金を增額して一千五百萬圓を計上したが、これは地方農村における今後の情勢如何により、種々の施設をなすべき必要を生じた場合に限り使用せらるる譯である、更に昭和七年以來政府の行つた時局匡救に關する事業は、昨年をもつて一應打切つたが、尚本年以後においては河川港灣等の土木工事に對し、右匡救事業によつて完成し得ざるものは成るべく完結せしめるため、六千八百萬圓に達する土木事業費および助成費を計上した、地方財政の困難は近年甚しくならんとしてをり、八、九年度の地方債の低利借替總額は十二億一千萬圓に達し、相當地方債の負擔を輕減せしめてゐるが、この地方財政の現狀に鑑み、これら公債關係財政については、常に監督を怠らず、これが善導に努められんことを切望する、これ要するに我國の經濟界は、今日までのところ幸ひに景氣回復の步を進めてゐるが、進んで全般的繁榮を齎すためには更に一段の努力を要するのみならず、內外各種の情勢を見れば幾多の困難を生じてゐる重大なる時局であるが故に、地方農民の奮起力行が特に必要であるに鑑み、私は全國地方農民が善くこの點を深く理解し、進んでもつてその分に應じ全力を盡してもつて國運の伸張に貢獻せられん事を望んで已まないものである

小原法相

不穩な右翼 假借なく取締れ

【東京電話】近時わが國民は內外時局の情勢に刺戟せられる結果、光輝あるわが國體觀念に目ざめ、國民精神を作興して國運の隆昌を期したことは國家のため慶賀に堪へない、これがため一時猖獗を極めた**共產主義**運動も漸く衰退の徵を示すに至つたが、この機會を逸せず各位は警察その他の機關を督勵しこの種不逞兇暴なる思想運動を撲滅するやう一層の御盡力を切望する、これと同時に國民精神が、かくの如く昂揚したる風潮に乘じ、右翼思想を標榜する者の內に往々常軌を逸して橫暴の言動を敢てし甚しきは國體擁護を名として外交國權等に名を藉りて恣りに正當なる言論を抑壓し、或は些細なる事柄を捉へて强談威嚇を加へ、又恐喝暴行をなすものも少くない、各位はこれ等の不法不當なる言動に對しては假借するところなくこれを糺彈し、不快不當なる**言論行動**を取締り國民を解放し法治國の面目を確保するやう、格段の努力を拂はれんことを望む

一、司法の職司は正義に立脚し、法に則りその職權は冷に公平を身上となし、苟も他の制約を受け偏倚するが如きことなきは敢へて言を俟たざるところであるが、近時ややもすれば裁判檢察の事柄に關して徹頭抗議など各種大衆運動に訴へ、これを左右し牽制せんとする事例が少くない、その取締りを嚴重にすると共に、裁判檢察の公正はこれら運動によつて寸毫も左右せられざることを國民一般に徹底せしめるやう、特別の御配慮願ひたい

一、今秋全國の大半に行はるべき府縣會議員の選擧は改正議員選擧法を運用する最初の選擧であり、且つ明春行はるべき衆議院議員總選擧の先驅をなすもので、その選擧の良否は直ちに來春の選擧に至大の影響を及ぼすから、これが取締りの任に當り**官憲の責**任は明かに重大である、各位はこの機會において改正法の目的とするところを充分考究せられその適正なる運用を期せられると共に、特に警察官を督勵し、公正にその機能を發揮せしめ、選擧界の實績を擧ぐるについて遺憾なきを期せられたい

內閣指示事項

【東京電話】三日地方長官會議における內閣指示事項左の如し

一、昭和十年國勢調査に關する件

一、昭和十年度國富及び國民所得調査に關する件

商船と郵船 運賃引下げ

鮮航同盟に對抗し

【大阪電話】商船、郵船では曩に鮮航同盟が荷主に對抗し鮮米積取契約運賃を決定したに應酬し關係各線に亘り左の如く運賃引下げを發表した

◇西南鮮九州間 仁川博多長崎間 八十圓 同三角間 八十五圓 同鹿兒島間 九十圓 群山、木浦、釜山間の貨物開きは鮮航同盟の貨物開きに準ず

◇北鮮阪神、裏日本間、即ち淸津、境、新潟間八十圓 雄基、城津、元山は右と同運賃その他の寄航地との貨物開きは從來通り

尚右運賃は從來に比し十三圓引下げとなつてゐる

四條男の出馬困難

政府人選に苦慮

馬場氏または深井氏に交渉

【東京電話】政府は內閣調査局長官の人選には最も苦慮し二日の四長老會議で愈々大物主義へ行くことに方針を定め、第一候補に四條隆英男を擧げることに**內定**を見たが、四條男は安田保善社における現地位の上からその出馬は困難視されるので、その場合には勸銀總裁馬場鍈一氏又は日銀副總裁深井英五氏に交渉を進めることゝし、調査局長官の資格は親任待遇とする外候補者の如何に依つては審議會委員と長官を兼任させる**方針**の下に交渉を行ふことになつた模樣である、而して長官は審議會委員選任に着手する前に內定して置く必要があるので遲くも八日の樞府本會議までには具體的決定を終る見込みである

更生計畫の實施打合

各道擔任者ら七十餘名列席

三、四兩日本府で

半島更生運動の全局面に亘つて展開された農山漁村更生運動指導者六百名の大會同は、茲にその期を劃して、二日大團圓を告げたが、さらに三、四日兩日に亘つてその擴充實施方法に就いて具體的協議を行ふため、本府第二會議室で農村振興事務擔任者、各道關係課長等約七十名列席、古庄本府農林局長統裁のもとに更生計畫實施打合せが午前八時半より開催された、午前中は協議事項更生指導部落、十ケ年擴充實施に關する準備事項を附議し午後引續いて協議を行つた

首相園公訪問 四日夜東京發

【東京電話】岡田首相は四日午後九時半東京驛發興津に赴き、同地に一泊五日午前十時坐漁莊に西園寺公を訪問第六十七議會の經過並に現內閣として今後時局に處すべき根本方針を披瀝し、老公の諒解を求めると共に近く設置すべき審議會につき政府の抱負經綸を併せて詳細報告する筈である

本社見學

(三日)慶北龍岩公立普通學校々長野田常市氏外兒童五十四名▲海州正內女子普通學校敎員李應順氏外兒童四十八名▲京城師範學校訓導高橋武氏外兒童七十名▲水下洞公立普通學校訓導李榮願氏外兒童百廿名

圓滿解決した日葡貿易

姿を消すポートワイン

笠間駐葡公使入城

日本品締出しを行つたポルトガルとの通商對策協議のため歸朝中のポルトガル駐在特命全權公使笠間杲雄氏は十日間の滿洲視察を終へ三日午後二時五十分入城朝鮮ホテルに投宿、宇垣總督を訪問後同期の今井田政務總監、吉田鐵道局長らと懷舊談に耽つた、四日午後三時發歸東し、六月上旬歸任の筈であるが、ポルトガルとの通商問題解決その他に就て左の如く語つた

「種ケ島」の傳來と同時に歐洲人として初めて日本を發見したポルトガルは親日國であり、一方支那にも領土を持つ關係から四百年來の親交を持ち滿洲國に對しても**極めて**好感と理解を持ちすでに駐滿同國領事の斡旋でコルク、オリーブ油等を輸出してゐる、承認は時日の問題で現在は事實上承認してゐるといつてよからう

◇

日本品は年額七百萬圓に達する雜貨その他を輸入しポ本國は工業國として發達してゐる關係上主として植民地に供給してゐる最近これが締出しを喰つたので**本省と**種々對策協議中であつたが、ポ國の要求に從ひ、ポ國特產のポートワインの名稱は今後日本での使用を禁止、一方日本製のポートワインの製造を禁止するとの原則を決定した、これにより日本はポルトガルからコルク、葡萄酒、オリーブ油を輸入し、ポートワイン(一本三、四十錢)を輸入することにならう

◇

ポートワインの名稱禁止は赤玉ポートワインを主に日本品に影響があるが、これとても既往精算の上ワインが製造されてゐるが大した支障はない樣である今度の滿洲視察は滿洲國が治外法權撤廢を斷行すれば諸外國人は當然滿洲國の法律により裁判されることになるので、影響する所が大きいので全國の裁判狀態を詳細に視察した(寫眞は入城の笠間公使)

極東問題に關係なし 駐ソ佛大使言明

【モスコー二日聯合】モスコー駐劄大使太田爲吉氏は二日フランス大使アルフアン氏と會見、席上太田大使の質問に對し、佛蘇兩國間に成立した新條約は全く極東問題には關聯ないと言明した

窪井海軍次官

滿洲國海軍部視察、駐滿海軍部、海軍防備隊の狀況その他視察中であつた海軍參與官窪井義道氏は、二日白川溫泉で小林鎭海要港部司令官と事務打合せを行ひ、三日午後二時五十分入城、總督、總監を訪問市內を視察、總督招待に臨んで同夜十時五分發歸東した

夕刊後の市況

◇…大阪期引所…

大新	九五圓五	一高
鐘新	一二五圓五	不變
日產	九十圓丁	一高
新東	一五〇圓五	不變

實物後場 ▲滿洲セメント一二圓丁▲東滿パルプ八圓丁▲エタパイ新一二圓二▲日滿アルミ一一圓三▲北鮮製紙一四圓九▲米倉新一四圓七▲朝鮮製錬一二圓一(出來高一八〇)

◇…各地期米 金澤 三六、三六 熊本 二六、七六 大阪最終氣配三五 一高

◇…橫濱生絲後場 當 六〇二 先 五九八

人

◇金原信藏氏(商工省地質調査所長)三日入城朝鮮ホテル ◇德永重康氏(早大敎授)同上 ◇高島梅吉氏 京城府會議員立候補挨拶に來社

東西南北

シカゴ市に開業してゐる禿頭病專門醫トーマス氏は今迄に二十五萬人の禿頭患者の治療に從事して來た程の有名なお醫者さんだが▲この程次の樣な有益な意見を發表した▲曰くモダンガール達の間には未だ盛んに斷髮が好まれてゐるが▲いづくんぞ知らん、これこそ恐るべき早禿の重大原因だ▲斷髮をつゞけたり▲或は安價なパーマネント・ウエーヴを常にやつてる者は▲二三年の內に必ず禿かゝつて來る▲又ブロンドの髮は、ブルネットや赤毛や、褐毛より二十五パーセントだけ早く禿げる▲ブロンドはほかの毛より毛根及び頭皮がずつと弱いからだ 從つてハリウッドの女優ジアン・ハーローのやうな銀色がかつたブロンドの持ち主は▲お氣の毒ながらほかの人より早く禿の心配をしなければならない▲と、日本のモダンガール達の御參考になりませんか

痛みと凝りに

神經痛・ロイマチス・肩凝り・頭痛・齒痛・打撲症

痛む場所へ指先で擦り込めばよいのです。しかし一層早く効かせるには湯上り後に用ふるがよく、貪る如くに滲透します。

或は湯に浸したタオルで患部の皮膚を蒸し溫めてから擦り込んでも同じやうに効きます。

頭痛や齒痛、腫れものなどは、そのまゝ擦り込むだけでよろしいが

痼疾のロイマチスや神經痛、肩の凝りなどには湯上り後又は蒸しタオルで患部を溫めた後などが効果的です。

運動の疲れ、打ち身挫きなどに、スポーツ藥としての評判は今更申すまでもありません

サロメチール

東京・大阪 田邊商店

社說　歐洲への關心

ドイツの爆彈宣言、つゞいてドイツの海軍建造、それに引きつゞいて今度はロシアの海軍擴張──ヨーロッパの政治的軍事的情勢は急テムポを以て活氣を呈し、險惡の度を加へて來た。世界は眼を皿にしてその後の情勢の展開如何を注視しつゝある。英佛伊その他それ〴〵に對獨抗議の態度を示し、國際聯盟も亦ドイツを責めてゐるが何れも大した反響はなく、ドイツは反つて强氣に出て來るといふ有樣である。國際聯盟に武力制裁の勇氣なく、フランス、イギリスも亦兵を動かすほどの決心もついてゐないやうに見うけられる。しかも形勢そのものは甚だ險惡であつて既動亂の兆十分なるかの如くに見え近來になき緊張を濃厚せしめるものがあり、ヨーロッパへの關心は日一日と强まりつゝある。然らばヨーロッパそのものゝ實相は如何なる內容のものであらうか。

世界大戰後におけるヨーロッパの平和は、國際聯盟による平和であつた。その國際聯盟なるものは畢竟英國とフランスの匿名合名會社の如きものであつたから、この平和は要するにイギリスとフランスの平和であつたといへる。そしてイギリスとフランス兩國の平和强調は、取りも直さず英佛兩國の優越保障のための平和であつた。然るに歲月の經過はヨーロッパ各國の內情を甚だしく變化させた。表面はどうであらうと、內實は各國とも容易ならざる複雜性を加へた。殊にイギリス、フランスがさうである。その間に在りてドイツは一方に極端なる節約主義をとりて戰敗國貧乏國の形を外に示し、一方に熱烈なる愛國主義を煽りて國力の充實を圖つた。そして英佛兩國の彈力未だ充分ならずと看取するや、敢然として爆彈宣言を發し海軍再建を宣した。かくしてドイツは國民の結束を愈々固くし第三國家建設への步調に就つた。

かゝる情勢は勿論第三者に對して大なる關心を喚起するのであるが、その關心は列國の動きそのものにあるか、それとも戰爭への關心であるか？事態の重大に鑑みてこの點諦觀の要がある。われら國民大衆としては、その政治的經濟的軍事的關心よりも、視角を全く變へて他の一面を觀る必要がある。それは英佛伊獨乃至その他の國々の國民が、この重大時局に處して如何なる態度をとり如何なる動向を示さんとしつゝあるかと云ふことである。列國何れも愛國的精神を昂張し、祖國興隆への拍車をかけつゝあるその眞摯熱烈なる態度と、その結成協力の堅固にして組織の有機的敏性を具備せる點と、國民的訓練敎養の著しき向上を示しつゝある事と、この三點は見逃すべからざるとである。この三點の渾然一體が、國家的砲丸となつて外敵に當らんとしつゝある。我等はその國民的一致の現象につきて研究し且參考とすべき點の多くを採り入れねばならぬ。我等のヨーロッパに對する關心は我等の修養鍛錬に向つての關心であらねばならぬ。

加藤清正を語る　(16)

小田省吾

以上が即ち日遙上人の同寺中興の祖と仰がれる所以である

豐臣秀吉の歿後十年を經て德川家康と朝鮮政府との間に和議の交涉が初めて整ひ、慶長十二年丁未の歲に朝鮮よりは呂祐吉、慶暹等を第一回通信使として日本に送つた。此の時日遙上人は其の一行に接する機會を得たものと見えて一行中の河東出身の一官人に自己の身上話をなして自己の本名並に父の姓名を名乘つた。此の官人からして當時尙河東に存命して居つた餘壽禱及び其の妻は我が子の健在であり且立派な上人となつて居る事を知つたのである。老いたる父母の喜悅の情や實に察すべしである

◇

今の如き便利の世なれば直ちに双互の通信がなさるべきであるが、如何せん其の當時の事とて尙思ひを天の一方に馳せつゝ待つこと十四年、元和六年（朝鮮は光海君の十二年）庚申五月に至り、睿禱は初めて手紙を書いて日遙に送るの機會を得た。日遙は父の書狀を得て國を出でゝ二十有八年間夢寐だにも忘るゝことの出來なかつた父母の健在なるを知り非常に喜んで直ちに返書を送つたのである。此の兩者の書翰は實に涙なくしては讀むことの出來ぬものであるが、詳細は之を省略する。要するに睿禱夫妻は我が子の出世を喜ぶと同時に一日も早く相見たき情禁ずること能はず、速かに加藤家並に師僧の許を得て歸國すべき旨を認めたのであるが日遙は加藤家に對する恩顧上、又其の外加藤家除封等種々なる事情の爲め終に歸國の念を斷ち、其の後尙四十年を經て萬治二年（朝鮮孝宗十年）に七十九歲を以て遷化した

◇

加藤清正の死するや追腹を切つて殉死したものが二人あつた。一人は大木土佐といふ家來で、一人は金宦といふ朝鮮人であつた。此人は何處の人か不明で、一名を良甫鑑といつた、この人は早く清正に降りてその向導となり、大いに力を盡した人で清正記などにも其の名が見えて居る。此人は清正の歿するやその日直ちに割腹せんとする所を兩人の子に見附けられて、刀を持ち去られ且大に諫められたのであるが、十四五日を過ぎ思ひ留つた風を裝つて居つたが、或る日古桶の輪を入替へる爲めだがけ人を呼び入れ仕事をせしめたが其の輪を取つて之にて腹十文字にかき切つて死んでしまつた。（以上清正記）何たる壯烈な殉死ではないか、彼は實に一死を以て多年の恩顧に酬ゐたものである。其の死や日本武士としても恥しからぬものであると思ふ。今も清正廟の左側には土佐の墓があり、右側には金宦の墓があるといふことである。以上日遙上人といひ金宦の事といひ清正の慈愛深き性格の一方面を顯すものであつて、尋常一樣の武將では決して斯る事は有り得べきものでないと思ふ

◇

加藤清正と同じく第二軍の將たりし鍋島加賀守直茂も當時の名將であるが一時清正から二王子を預つて親切に世話した事もある。之は既にお話した通りである。此の鍋島直茂も丁度加藤清正と同樣によく朝鮮人をいたはつた、此人も彼の晉州城陷落の時に父は戰場に死し、母妹も亦何處へ逃れたか不明となつて迷つて居た十二歲の一少年に對して深く惻隱の心を起し家臣をして鄕里の佐賀へ護送せしめた。當時直茂の子勝茂は十四歲であつたから吾が弟の如くにして彼を愛育した。後直茂は彼を京都五山に遊學せしめ終に立派な學者となつた。之が即ち佐賀藩の儒者洪浩然（號雲海）である。直茂は慶長十二年に隱居し、勝茂其の後を繼いだが、浩然は鍋島家に仕ふること二代五十餘年で常に君側に近侍した。元和四年彼が三十七歲の時、命の親たる直茂は歿した。すると慈愛深き勝茂は親なき彼に對し益々顧を垂れたが、明曆三年三月勝茂は江戶に出府中に病歿した。鄕里に在つて此の凶報に接した浩然は七十六歲の老年であつたが、同地の阿彌陀寺で割腹して殉死を遂げた。此の外熊本藩の頭學として知られて居る高本紫溟も其先を尋ねると細川忠興が文祿の役に朝鮮から伴れ歸つた一韓人の子であると云ふことである

◇

斯の如く當時の武將が憐れむべき朝鮮人に對し慈悲同情の態度を以て之を取扱ひ此等の朝鮮人中にも亦非常に傑出せる人物を生じ又は感恩報謝の行爲をなした立派な人々のあつたことは決して右一二例に止まらぬ事であらうと思ふ。之は當時の武將は多く佛敎的修養があつたからであらうと考へるのであるが、彼の豐臣秀吉が征明軍を半島に送る際種々なる軍令を出して深く將士の行爲を誡めたによること大なるは吾人は決し見逃してはならぬ事柄である。因つて今附加へて他日一つのお話をして見たいと思ふ

世界に於る日本の地位　【完】

法學博士　山川端夫

次に經濟問題について少しく述べて見たい、日本品は近來大進出して世界の市場に覇を唱へるに至つた、わが製品は支那に排斥されてインド方面に向ふに至り、その市場を脅したイギリスは最初これを圓價の下落の結果と見た、勿論圓安から來る價格の低廉の影響はあつたが、今日ではそんなことはない、わが製品が世界市場を壓倒しつゝあるのはわが國民の異常の努力による、新機械の威力、經營の彈力、進化、適正等の結果として良品の安價提供が可能だからである、わが國は昭和五年以來非常な不景氣で、產業界はこれを飽まで押切るべく努力し日本品は外國品と競爭して海外輸出を企てつゝある時金輸出禁止となつて圓價が下落し、安値の潮に乘つて海外市場に進出した、そして、英製品とインドで衝突し更に到る處で衝突しつゝ市場を獲得したのである

×

イギリスは自國品を保護するために人爲的手段で即ち關稅だけでなく量の制限等を主張して日本品を阻んだのであつた、しかし昨年の日本品の輸出統計を見ても阻害されずに伸びてゐる『良くて安い品』は何うしても押へ得ないのである、日印協定は成立しその期調に進行、日蘭協定は不成立におはつたが、その後ハルト氏が來朝して廣田外相と會談した狀態である、けれども靜つて考ふと**良い品を安く賣るといふことはいいに違ひないが競爭に無理があつては疲弊し永つゞきはせぬと私は思ふ**英國の自由通商主義放棄がよき例であるから大いに研究すべき問題と思ふ

×

今度は支那の親日轉向について述べて見たい、從來支那は日本を飽までも反對し排斥してきたが滿洲事變において、また國際聯盟において次々に失敗し、一方これらを通して日本の彈力ある實力を知るに至り、今後どうしても日本と共に行かねばならぬといふことに氣附いて親日に轉向して來たのであらう。然し支那は大きな國である上に國民性に複雜な點があるから當局が親日主義を唱へても、國民全部が同傾向にあるとはいへぬ。又一面日支間が緩和すれば諸外國中にはこれを妬み水をさゝうといふものが出てくる、しかし現在のところ諸外國のうちにはこれを敵てなす實力のあるものはあるまい

そこで、わが國は支那に對する態度を明かにして、疑ひをさしはさむ餘地なからしめ外國に安心させる必要がある、斯うなれば對外問題も餘程簡單になると思ふ。又日本の立場は非常に强くなつて來る、伸びる際には從來の關係をかへてゆかねばならないそこに種々の問題の起つて來るのは當然であつてそれを適正に處理し新しい地位を占めて行かねばならない、從つて外よりも內を益々固めて國運を更に〳〵强固にすべきである

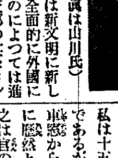

（寫眞は山川氏）

今や日本の國力は新文明に新しい力を打込んで全面的に外國に劣らない、否ものによつては進んでゐる、最近支那の某セメント會社創設に當り、排日の結果獨逸から機械を輸入したが**獨逸からついて來た技術者が腕のない人であつたと見えて思ふやうに運轉出來ず、つひに日本の技術者を招くに至り、首尾よく機械は運轉し操業が出來るやうになつた、**これは獨逸から來たその技術者が腕が足りなかつたので獨逸の技術者全體が劣つてゐるといふのではない從つて獨逸の惡口ではさら〳〵ない

×

私は十五年ぶりに朝鮮を訪れたのであるが綠化したのには驚いた、鐵道から見た丈でも進步の跡は實に歷然とし全く隔世の感がある、之は官の指導のよろしきを得たのと民の努力の賜である、日本は農業の例に見るに自から工夫し、工作し、進步して止まない日本の努力は大したものである、しかし小成に安んじてはいけない、まだ〳〵努力をつゞけて大成しなければならぬ殊にわが國は資源に乏しいから外國との交涉が必要だから一方、內を固めて他方國際情勢に注意して進み一國際情勢に日本の姿をうつして善處し努力し進步し、自から助くるものは天が助くる理に則り一大進展を企圖せねばならぬ、わが國が國際聯盟脫退に際し御詔書が渙發され私は感激に堪へない、私共はこの御趣旨によつて大に進出しなければならない

鮮滿支の儒者も參列　盛大な孔子祭

斯文會主催第二十九回孔子祭は三十日午前九時から總裁伏見宮博恭王殿下の台臨を仰ぎ新裝成る本鄕湯島聖堂に於て盛大に擧行された この日儒敎大會に會同中の來朝山東省曲阜孔家の代表孔昭潤氏、顏家代表顏[illegible]氏、朝鮮の孔家代表孔昭[illegible]氏をはじめ支那、滿洲からの儒者三十餘名も參列大祭に異彩を添へた、同式は祭禮を終つて[illegible]る孔家の代表以下

中年者と健康　大切な老後の道樂
中年期は控え目の時代

中年は男女を問はず、人生の頂上であり一番充實した時期です、人間四十歲ともなれば、所謂不惑と云つて、靑年期にありがちな心の動搖も去り、多感な情緒にはやる輕率な行動もなくなつて、豐富な經驗が凡ての物事に思慮分別を與へてくれるやうになります、と同時にこの頃から人生も下り坂に入つてゐることは否めません。たとへ心は永遠に若い積りでも、身體の組織も同じやうに若いと思ふのは少し思ひ過ぎです

この事をあやまつて、運動さへすれば健康になる、と考へる人が世間には往々ありますが、これは非常に危險なことです。年をとるに從つて、人間の動脈も次第に老いて行くといふ事を忘れて、今まで餘り運動もしたことのない人までが、急にはげしいことをすれば必ず失敗するでせう。身體の健康はしかく簡單に得られるものではありません。中年以後の人々にとつて、筋肉を過度に緊張させるといふことは、ひとり血管のために惡いばかりでなく、感情的にも不快な疲勞感を得るだけです。中年期は本質的に『控へ目の時代』であつて、血氣にはやる冒險の時代ではありません

殊に今日は人生が非常に消耗的になつてゐる。スピードと騷音とが、現代生活の二大特徵です。出來るだけ心身を平靜にする、といふことが、この樣な時代には、極めて大切な事柄であります

騷音が人間の神經に非常な影響を及ぼすといふ事は、就中重要なことです。だから、今日では日本等でも、自動車の警笛を制限したり、街頭の防音設備に苦心してます。イギリスでは深夜に自動車がブーブー鳴らすと法律上の罪に問はれます。感情を不斷に刺戟するといふことは、その刺戟の方法如何に拘らず、大變惡い影響を及ぼすものです。殊に中年以上の人々は、靑年時代より以上に、この點に注意せねばなりません

中年以後の人々にとつての金言は『何事も控へ目に』といふことです。と言つても、中年以後には絕對に『禁止』してはいけないといふのではない。餘暇には、趣味や道樂に、全心を打ちこむといふことは、決して惡いことではありません。否、むしろ心の休養を與へる上からいつて必要なことであります。その道樂が、知的なものであらうと否とは問題でありません。加ふるに何か人生に餘技を持つといふ事は、老後の餘生を樂しませる上にも大切な事柄です

中年期はかうした老後の樂しみのために、準備を整へるべき時です。この事は男にとつても女にとつても同樣で、世話が子供をそだて大任を果して、彼等がみんな一本立になつたり、お嫁に行つたりした曉、やはり自分自身の趣味を持つてをれば、どれだけか淋しさもまぎれ生き甲斐も殖えることでせう

一、凡て控へ目な生活をすること
二、出來るだけ平靜な生活をすること
三、ひまな時に、何かの餘技を培ふこと

これが中年期を最善に送る所以であります。

將來の飛行場

飛行場が持つ將來性に就ては、今なら何人も其の發達を否む人はあるまい。近き時代に長距離の旅行は、凡て飛行機、鐵道は近距離と貨物のみとなる事は、唯だ時間の問題である。一方軍備的見地から見れば、飛行場の破壞は上海戰に於て我が軍が、其見本を示した如く各軍國共の一大目標となる事も問はずして明らかな事實である。是等を綜合して考ふるに、將來の飛行場はどんな風に變つて行くか、格納庫は地下室に、而して、ローカル、サービスの電車や列車の發着場は更に其の下階に、と云ふ風になり、屋根の上が滑走場を兼ねた飛行場となるより途がない。我國で早くも東京驛や京城驛の屋根は、飛行機の發着場となると云ふ事は唯だ時の問題で、實際に行はれる可能性が多分にある

鯰の髯

今度、カリフオルニア州のお隣ネヴアダ州の議會で珍妙な法案が通過した。この法律は鯰の髯が口の兩側に各々六本以上生えるまではその捕獲を絕對に禁止するといふ變つたもの、果して如何なる理由に基くや、今の所一切不明である

良いか惡いか　代議士の頭
米國では普通人より平均一割方良い

米國ワシントンの醫學會長アーサー・マクドーナルド博士は世界中の政治家の綿密な體格檢査をして人類學上の參考資料を作る計畫を起し、最近我國にも代議士諸君の身體檢査を依賴し來り、先頃その檢査が竹內茂代女史等の手によつて行はれたことは周知の通りだが一方マクドーナルド博士は米國議員八十九名の體格檢査をなしたが、この程その一部たる『頭腦檢査』の結果を發表しワシントンの話題を賑してゐる、博士は議員諸氏の頭の長さ、幅等を丹念に測り、得たる數字を數學上の公式に當てはめて一つの事實を斷定した、それによれば博士の俎上に乘せられた八十九名の米國議員の頭腦は普通人の頭腦より十パーセント丈は智腦的に高等だといふことだ、勿論之は平均で議員の中にも智腦の點でレベル以下の者も若干あるが、非常に優秀な頭腦の持主が數名ある爲平均率が普通人よりも高くなつたと博士は言ふ、尙博士にルーズヴエルト大統領の智囊たる所謂ブレーントラストは如何と訊ねると博士の答は意外『あの中には極度に智腦を酷使した結果頭でつかちになつて腦病院へ入れなければならない者が澤山居る』との御託宣、して見ると極端は極端に通ずるであんまり頭でつかちも良くない樣だ、この次は日本の代議士諸公についての結果を聞きたいものですな

ヒマラヤ登攀　新計畫發表さる

俗身の冒瀆を嫌つてか印度平原の北に聳える世界の屋根ヒマラヤの大山系は、これまで幾度かその嶺を究めんとした登山家連を叩きのめし傷つけ決して彼等の野望を達せしめなかつた、だが不屈は登山家の第一資格であり、不撓と恐れを知らぬ心は彼等に課せられた義務なのだから、英國第一流の登山家であり一九三三年度ヒマラヤ登山隊の指揮者だつたヒュー・ラトレヂ氏は本年再び周到の準備を整へ、ヒマラヤの山嶺に向つて死の登山行を試みる事となり、マウント・エヴエレスト委員會では過日次の通り發表した

マウント・エヴエレスト委員會は印度政府を通じ西藏政府より一九三五―六年に於てエヴエレスト山に登攀する許可を得た。よつて委員會は一九三三年度遠征の指導者ヒュー・ラトレヂ氏に對し再び登攀探險隊引率を懇請して同氏の快諾を得た

因にエヴエレスト探檢隊は一九二一年四月乃至十月のホワード・ベリー大佐の一行が最初で、第二はC・G・ブルース副將（途中病氣の爲めE・F・ノートン中佐と交代）引率のもので一九二四年夏決行されたが此の時は隊員レー・マロリー、A・C・アーヴイン兩氏が悲しき犧牲者となつた。最後は一九三三年のラトレヂ探檢隊で惡天候に患され登頂を貫徹し得なかつた

更生陣の花形靑年に聽く
內地農村を視察　感奮農事改良に邁進

京畿道始興郡南面堂井里六六　梁在鎬

昭和九年四月には一箇年間朝鮮農會から優良農家の營農記錄の依囑を受けました。そして本年二月の紀元節には軍浦靑年會から模範靑年として表彰されました。同會が初めて組織されて以來表彰者四人中一員に加はつて、その表彰は今日が初めてです。その表彰されたことを光榮に思ふと同時に今後もなほ一層努力して報ゆる覺悟であります。終りに臨んで農村靑年をして進むべき正道の大要を簡單に述べようと思ひます

先づ靑年等は農村における自己の地位と使命を自覺せねばならぬと思ひます。農村の文化を開發し疲弊した農村更生を圖り農道報國を實現する中堅人物にならねばならぬと思ひます。鄕土──即ち部落のために努力すべき意氣と實力を養成すると共に、堅固なる意志を修錬せねばなりません。而してその實績は『生產方面』『經濟方面』『矯風敎化の方面』『生活改善の方面』に現はすべきであります次には日々目擊してゐる農村人の生活狀態と精神方面の長所と短所に對し正確なる認識とその救濟方法等を講ぜねばならぬのであります、また他の部落を見學し或は高潔なる人格者篤農家篤行家に親しく接してその學説を聽くのも必要であります常に人の美談を聽きまた讀書に依る修養を怠らず、有益なる會合には必ず出席すべきであります。そして正直善良なる指導者を得相談相手にすることを忘れてはなりません　（完）

斷道の學理と實際とに眞に役立つ最優誌　農業及園藝
普通號五十錢・六册分三圓　十二册分金六圓四十錢送料共
農業研究と農村收益の增進方法と農村更生の根本對策とを包含する最新智囊!!
最も良い　十周年記念號　記事優秀約二百五十頁　定價五十錢

理論實際　園藝食品加工法　靑森縣果樹試驗場技師・加工部長　農學士　古市誠著　新刊
菊判布裝約五百頁・價四圓五十錢・送料卅三錢
果實、蔬菜の罐詰、壜詰は勿論、果汁、シロップ、ゼリー、バタ、ジャム、果實酒其他各種の製法並に販賣法、殘物法等に亘り詳述し、以て副業にも專業にも直に實行して最優品を最低價で製造せしむる獨特新著　圖四八〇版

實地經濟　肥料施用法　靜岡縣肥料檢査官　地方技師　鶴田萬平著　新刊
菊判布裝四七〇頁・價二圓八十錢・送料廿一錢
肥料の使用目標、購入法、成分、反應、吸收率、肥効率は勿論、肥料の選び方と使ひ方、各肥料の種類、性質、配合法、鑑定法を明にし、更に作物、果樹、蔬菜、花木の一種類毎に經濟的施用法を詳述した作物不作の防止書　最高評

栽培本位　蔬菜園藝　大阪府農事試驗場園藝部長　技師　小田鬼八著　三版
菊判布裝六六〇頁・價四圓八十錢・送料卅三錢
總論には營利的と家庭的とに分ち各蔬菜園の設計、設備（溫室溫床）作付、管理、病蟲害、販賣經營法を、各論には總ての蔬菜の輪栽、品種、種苗より合理的な栽培法を平易に詳述せる農家及一般家庭の寶典　圖百廿版

收益本位　農村副業大成　農學博士　鈴木茂次著（農山村及郊外地で儲かる副業指導法）
菊判布裝四百三十頁・價二圓九十錢・送料廿一錢
副業として最收益多き作物・果樹・蔬菜・花卉を初め、山葵・松茸・椎茸・白木茸・蒟蒻・楮・三椏・把柳・油桐・胡桃・養鷄・養豚・養兎・養蠶・養蜂・金魚・食用蛙外四十章に亘り一々其方法と收支計算を詳述す　圖五十版

蔬菜促成園藝　前愛知縣立農事試驗場技師　市川實太郎著　六版
菊判布裝七百卅頁・價六圓五十錢・送料卅三錢
農業園藝中收益最多き各蔬菜の促成栽培及軟化法の起業法・溫床溫室の設計・構造・作業・管理より各蔬菜の品種・種苗・栽培・採收・病蟲害等著者獨特の方法を平易實際的に詳述せる寶庫であります　圖百版

收益本位　養鷄大成　前農林省種鷄場長　農林技師　伊藤雄吉著　新刊
菊判布裝四八〇頁・價二圓九十錢・送料廿一錢
本書は類書と異り先づ場所の選定、生產費低減法、販賣法其他の新經營法と之に基く種類、蕃殖、卵、孵卵、育雛、飼料、飼養管理、鷄舍及設備、去勢及肥育、疾病手當法に亘り、誰にも分るやう詳述せる最優書　圖百版

增訂實驗　果樹栽培講義　神奈川縣農事試驗場長　技師　富樫常治著　十二版
菊判布裝七二八頁・價五圓八十錢・送料卅三錢
從來の果樹栽培に比し遙に少費多收の實績を擧げる樣、果樹園の設計、作業、管理より各果樹の品種、性狀、肥培、剪定整枝、收穫、荷造、貯藏等を平易實際的に詳述せる園藝家、園藝技術家、學生の指針　圖三百版

收益本位　水產養殖大成　前農林省水產講習所長　日暮忠著　最新刊
菊判布裝四五〇頁・價三圓八十錢・送料廿一錢
水產養殖の基礎知識・經營法より凡ての魚類、貝類、海苔・海綿・藻類・食用蛙・スッポン・金魚・觀賞魚等百種餘の種類、養殖法、收支計算、病害等を一讀直に實施し得る樣に詳述された斯道の收益增進書　圖百五〇版

柿栽培の實際　靜岡縣農事試驗場技師　農學士　野呂癸巳次郎著　新刊
菊判布裝三五〇頁・價二圓九十錢・送料廿一錢
柿栽培の經營法より氣候・土質・品種・苗木・接木・剪定整枝・肥料及施肥法・炭水化物と窒素・落果防止法・脫澁法・加工法・病蟲害・年中行事等に亘り從來より遙に少費多收の實績を擧げしむる獨特の秘典　圖約百版

實驗活用　農業寶典　東大教授　農學博士　佐々木喬閱　加藤惠造編　七版
三六判布裝七百卅頁・價二圓九十錢・送料廿一錢
作物總論・食用作物・工藝作物・綠肥作物・園藝作物の栽培法並に養蠶・畜產・副業・農業便覽に大別し農業上の有ゆる重要事項を一覽其要を知り之が實際上役立つやう實際的に記せる農界萬人の必携書。

藥用植物栽培法　藥學博士　刈米達夫・若林榮四郎著　新刊
菊判布裝四六〇頁・價三圓八十錢・送料廿一錢
總論には藥用植物の一般を、各論五十二種の藥用植物を新進の權威たる兩著者が藥草の實驗を基とし、一々形態、種類、成分、生分、藥效、用途、品質、輸出入、販賣と栽培法を平易に詳述した農家の增收書　圖八十版

實驗活用　園藝寶典　神奈川縣農事試驗場長　地方技師　富樫常治著　九版
三六判布裝七百卅頁・價二圓九十錢・送料廿一錢
第一部果樹、第二部蔬菜、第三部室內栽培、第四部花卉及花壇、第五部病蟲害、肥料、第六部園藝加工法に大別し各種の品種、栽培法は勿論、園藝上の有ゆる事項を網羅し直に役立つ最優ハンドブックです　圖百六十版

增補　草花園藝　宮崎高等農林教授　農學士　宮澤文吾著　增訂七版
菊判布裝八百頁・價三圓五十錢・送料三十三錢
本書は植物分類學に基き總論には草花の分類・品種・生長・花・形態・植物の色素・八重及斑葉の理論・土壤肥料・花圃の作り方・繁殖法等、各論には和洋草花一百餘種の栽培法を詳述せる本邦唯一の大著　圖二百五〇版

實驗活用　肥料土壤寶典　靜岡縣肥料檢査官　地方技師　鶴田萬平著　九版
三六判布裝七八〇頁・價二圓九十錢・送料廿一錢
本書は菊判千四百頁の內容を有し肥料の種類・成分・鑑定・製法・肥效・各作物施肥法より土壤の生成・分類・形質・肥料との關係其他事項を網羅せる農界肥料界の當業者、技術家、敎師學生の必携書　增訂改版

盆栽　宮崎高等農林教授　農學士　宮澤文吾著　增訂七版
菊判布裝四五〇頁・價二圓三十錢・送料卅三錢
本書は先年刊行の前版を全然書直し特に總論には植物學の原理に基き苗木、植付・繁殖・仕立及自然木に對處すべき樹形法を、各論には盆栽一百種に亘り一々各品の實例を揭げ其培法を詳述せる最優書也　圖二百版

實驗活用　病蟲害寶典　前愛知縣農會技師　原攝祐著　十版
三六判布裝七百三十頁・價二圓九十錢・送料廿一錢
作物病害蟲上の有ゆる病害の種類、原因、徵候、被害狀況、豫防法と各害蟲の形態、習性、被害狀況、驅除法其他全般に亘り一々圖を揭げ、直に實地役に立つやう平易に詳述せる病害蟲全般の最優書　增訂改版

發行所　東京市本鄕區森川町七〇　振替東京二五七〇〇番　養賢堂　圖書目錄は郵券二錢送付を乞ふ

北鮮版

北洋丸から快報
沿海州公海の漁撈
三日間滿船の成績

【咸興】第二厚丸、和泉丸、馬養丸の三底曳機船を同伴した咸南水產試驗船北洋丸は咸北西水羅港を根據として廿五日から沿海州公海の漁撈試驗を行つてゐるが道產業課に達した第一報は「廿五日から荒天、二十七日荒天、廿八日までの三日間滿船」の快報で開漁期における有利な操業を示し將來底曳機船の遠洋漁業に資するところ大なるべしと期待されてゐる

羅南の春祭

【羅南】羅南神社春季祭典は一日午前十時から鈴木師團長、竹內知事、伊丹旅團長はじめ軍官民各團體多數參列の裡に莊嚴に執り行はれ、夜來風強かつたが、數日來の雨雲が散じ春光眩い好天に惠まれ參拜者多く、夜は天明山上の電飾が美しかつた

山また山の奧地に
樹てる都市計畫
滿浦線の開通を前に控へ
活氣橫溢の前川と滿浦鎭

【新義州】滿浦線鐵道の完成を眼前に控へて山間の一邑に過ぎなかつた前川や終點驛の滿浦鎭は非常に活氣づき、前川は本年中に約二百戶增加の見込であり、一方滿浦鎭は既に三百戶は新築に着手するばかりとなり一切の準備を整へてゐる、道土木課でも同地は近き將來に新義州につぐ第二の國境都市として人口五萬人を目標に驛を中心として約百二十五萬坪の市街地を建設せんと都市計畫を立てることとなり近く係員を派することになつた

することになつた、なほ三角地帶の埋立により綠町の一部は立ち退きを命ぜられることは既報の通りであるが何しろ大工事なので六本以上の路線を必要とし實地踏查の結果舖線通りにもこの路線が跨つてゐるのでこの方面も立ち退きを餘儀なくされる筈

勇壯!! 筏堰の乘り越え

【江界】氣づかはれた國境木材界の流筏作業も數度の慈雨で各河川とも滿水になりいよいよ筏夫さん達の本格的活動期に入りました、寫眞は江界營林署南川作業場の編筏土場をスタートした丸谷組員が筏堰を乘り越えるところです、なんと勇壯ではありませんか

各機關總動員の
力強き更生陣
貧農と文盲の絶滅を期す
十年計畫の內容(終)

【春川】更生計畫の遂行に當つては中堅人物の養成を第一義としてゐることは以上のべた如くであるが更に農事改良を促進するため營農資金として普通學校一校につき八十圓宛、百校分八千圓の道費を融通する計畫である、なほ各關係の指導要領としては
▲農業學校生徒に對しては特定の指導部落を設定し生徒各個にその部落の更生指導農家數戶を分擔せしめ計畫の樹立並に一切の指導をさせ▲自作農創定者に對しては更生五ヶ年計畫を樹立せしめ、各種農事改良施設を實施せしめてこれを部落の模範とすべく郡邑面農會にて常に濃厚なる指導援助を加へ▲勤農共濟組合については更生計畫の樹立と組合員の向上を圖り▲更に靑年團、婦人會等の活動を助長するため郡に靑年團聯合部を、邑面に靑年團、部落に分團を設置して系統的指導を行ひ、殊に靑年團幹部に對しては年二回講習會を開催、物心兩面の更生を圖る外靑年團目標の講習會或は幹部の協議會等も開き、一方婦人團體に對しても機構整備に努め邑面單位の婦人會聯合部を設置し各部落の婦人會を統制せしめ生活改善講習會、夜學會を開催して文盲を退治する、因に現在道內の婦人會數は九百二、その會員數は二十七萬四百八十一人、靑年團數は百六十五、會員六千五百十八人である

◇―◇

次ぎに道、郡、邑面、農會、學校、水利組合等における機構の整備、指導力の充實擴充等に關する具體的方針を擧ぐれば左の通りである
◇郡にあつては現在の庶務、內務係の外に勤業一般及び農村振興事務を統轄處理すべき適當の機關を設けこれに豫算の許す範圍の人員を配する
◇邑面も十、十一年度に於て書記一名の增員をなさしめ一面當人員五人五分を六人五分に擴充する、なほこれが人件費は一人年額六〇〇圓とみてその二個づゝを一七二面に道費から補助する
◇農會に對しては一層指導力の充實を圖るため更生指導部落擔任指導者を各郡農會に設置せしむることにし內七郡農會は十年度に設置する
◇金融組合は農村振興運動と最も緊密な關係があるので八年以來組合理事者及び職員に農家經營を實施し指導力の充實を圖ると同時に外部指導職員を大體各組合一名宛增員し今後は組合員の產業經濟の助長に重點を置く事になつてゐる
◇水利組合は協同連絡を密にせしめ鄉校に對しても同樣指導する
◇漁業組合には漁村更生計畫指導の專任技術員を各組合に設置せしめるがその費用は左の通り國庫から補助する、即ち專任技術者一名(年額六百圓)設置に補助を要せざるもの三組合、五割補助を要するもの五組合、金額補助を要するもの十組合
その他計畫上必要と認めて準備中のものに農村振興講習所設置がある、これは普通學校に對する附設校と同意味のもので、即ち今後普通學校及び簡易學校の增設計畫完成の曉においてもなほ約四萬人の未就學兒童を消化し得ぬのでこれを講習所に收容して十年後には文盲者を絶滅せんとする計畫である、これが設立の主體は里洞又は部落農村振興會とし講習は晝學部(女子)夜學部(男)の二部に分ち期間を一ヶ年とする而してこれは十一年度に七十四、十二年度七十三、十三年度七十、十四年度六十八、十五年度六十七、十六年度六十六、十七年度六十四、十八年度六十三、十九年度五十九、二十年度五十七計六百六十校を設立の豫定であり十年間に要する總經費二十六萬四千四百圓の大部分は國庫の補助に俟つことになつてゐる

肥沃な土地をみて
間島移民大喜び
匪襲の不安も絶對になく
建設の意氣に燃ゆ

【咸興】咸南最初の間島集團移民一行を現地まで輸送した道地方課韓國川屬は二日歸任して語る
本道の七十一戶四百七十八人と江原道の八十三戶四百七十一人は圖寧線大荒溝口驛から四里半程西方、馬鹿溝の滿人家屋約五十戶に分宿させ直に播種を行ひ然る後家屋の建築に移る筈ですが本道からの移民は山地帶出身が多いために同地の廣漠たる平原と肥沃な地味にすつかり惚れ込んでゐます、大荒溝口及移住地の西南二箇所に皇軍の駐屯あり滿洲國軍も附近に駐屯してゐる上に訓練の届いた自衛團が絶えず巡察してをり且つ集團地の周圍には堅固な防壁を築造されるので治安上の不安は絶無といつて差支なく婦女子の一部には移住早々で望鄉の念を洩らす者もありますが一同元氣頗る旺盛で新築土建設の意氣に燃えてゐます……

羅津の
區劃整理
關係地主に
坪數割賦課

【羅津】既報、市街地第一區實施計畫が認可となり邑都計部では去る二日工事入札を行つたが實施と同時に區劃整理土地坪數割規程に基いて第一區工事總豫算二百十四萬五千圓の十分の三即ち七十萬五千圓の賦課を近く關係地主に通告

海軍々事功
勞者表彰
五氏を內申

【咸興】日露戰役三十週年に當り海軍で軍事功勞者表彰の計畫あるに對し咸南道では鄉軍元山聯合分會海軍部長納富慈五郎氏▲同副部長服部三郎氏▲同理事後藤諭氏▲同聯合分會長尾野和正氏▲元山國防義會長西田常三郎氏▲鄉軍元山聯合分會海軍部▲鄉軍元山聯合分會の五氏、二團體を詮衡し鎭海要港部宛內申した模樣である

永興產組
更生策
負債整理の
資金借入れ

【咸興】整理工作促進中の永興產業組合の更生については既存負債十萬九千百五十五圓の利率を三分に引下ぐると共に新に三分の援助資金四萬圓を借入れ借入金總額十四萬九千百五十五圓を二十五年以上の長期償還によつて組合經濟の補強工作を完備すべく目下朝鮮金組聯合會に對し同會咸南支部長から斡旋中である

荒れ狂ふ島に
無線で通信設備
沿海に漁船集ふ季節を前に
臨時郵便所の福音

【平壤】遞信分掌局では延坪島一帶の漁期が目睫に迫つたので今年も同島に臨時郵便所を開設することを遞信局に申請なしたが、期間は五月上旬より約四十日間、無線電信機で事務を取扱ふ筈である、なほ昨年は同島一帶に大暴風があり多數の犧牲者を出したこともあるので今回の無線連絡設備は各方面に多大の期待をかけられてゐる

兒童愛護週
間の催し

內金剛 兒童愛護週間に通川面では五日から三日間左の行事を行ふ
▲五日幼兒、學童の旗行列、宣傳ビラ撒布▲六日優良兒審查(公會堂)▲七日乳幼兒愛護講演會(午後七時から面事務所で)

鐵原 五日道立醫院で乳幼兒の審查を行ひ、八日午後一時から邑事務所會議室でこれが結果發表と同時に優良兒の表彰式を行ふ、なほ邑では週間を通じ紙芝居、學童、乳幼兒の健康相談、新勢兒童保護、兒童用共同貯金等盛澤山の行事を行つてゐる

元山牡蠣漁組
一日附で設立認可

【咸興】かねて出願中の元山牡蠣漁業組合は一日附設立認可の指令があつた、同組合は永興灣內に於ける牡蠣養殖適地の殆んど全部を占め養蠣を主目的とする特殊組合で初年度經費五萬六千餘圓初代組合長は館澤信夫氏(元山)である

金化學議補
缺選擧

【金化】學校組合議員定員六名中缺員三名の補缺選擧は去る一日施行、左の通り當選した
二七票 大作 庄作
二〇票 林 莊一
一七票 村瀨 勝平

三靑年講習會へ

【咸興】來る十日から十一日間水原高等農林で開催される第七回地方中堅靑年講習會に對し咸南からは定平郡春柳面中里車明浩、德源郡縣面湧泉里金吉皞、文川郡々內面福越里全正鉤の三模範靑年を選拔派遣することに決定した

六郡の養蠶
小作組合
資金を融通

【咸興】咸州、定平、永興、安邊、端川、新興六郡の本年度新設養蠶小作組合事業資金は例の如く朝鮮簡保資金の道費起債を轉貸することに決定近く咸南知事から總額二萬八千三百卅一圓の融通方を本府遞信局長宛申請することになつた利率五分八厘で昭和十三年十二月まで据置き借受郡農會の財政狀態により十年乃至十五年の年賦償還である

牛頭水組の
實績擧る

【春川】春川郡新北面牛頭水利組合は蒙利面積三百三十町步を擁し事業は極めて順調に進捗してゐるが更に水稻採種畓の設置に伴ふ優良品種の統一同種子の更新を行ひ產米改良並に增收を目指して努力してゐる
即ち同水組の七年度反當實收は二石八斗五升であつたが十二年度には反當四石を目標に肥料の增施、正條植及稗拔の勵行、籾調製の改良、若くは各種品評會、競作會を開催し組合員和衷共同して改良進步に努めつゝあり、自給肥料の奬勵、ヘアリーベッチの普及等に於ては、殊に見るべきもの多く、本年度更に反當平均七十錢宛の補助によつて、十五町步に擴張した因に組合役員は組合長久武常次の外に四月卅日の改選で池運汝、佐々木喜市、福岡佐平次、朴勝鎬、朴潤澤、鄭剛綿の諸氏が、評議員に當選した

棉作獎勵に拍車
收穫六百四十萬斤を目指す
江原道の意氣込み

【春川】江原道では九年度から鐵原道外十ヶ郡に對し棉作獎勵を行つてゐるが十年度は更に集約栽培の指導を圖し、棉作反別について合理的經營獎勵による反當收量の增加を企圖し、生產費を低減せしむべく獎勵に一般の指導をかけつゝあり即ち八年末現在の作付反別三千八百二十五町六反(獎勵郡三、二八〇、九反一般郡五四四、七反)を九年度から十七年度まで九ヶ年間に六千八百町步(獎勵郡六千町步、一般八百町步)に增加すると同時に從來反當り平均四十一斤の收穫を獎勵郡百斤、一般五十斤まで增收を圖り、總生產額六百四十萬斤を得て道內の自給自足は勿論三百萬斤位は他に移出しようとの意氣込みである
これがため道當局では九年度以降道費で棉作改良技術員を置く外道には產業技手各一名、獎勵郡には產業技手各一名を配置し指導圃、採種圃並に棉作改良組合の設置經營その他一般棉作改良に關し濃厚な指導を行はしめ、なほ指導郡の設置及び指導部に對する獎勵施設、優良品種の普及その他一般指導督勵事項たる棉種の採種費、改良農具の普及に努め、更に生產品の有利販賣の方策を講じ農家の福利增進に寄與する計畫である、なほ指導郡に對する獎勵施設は郡農會に技術員配置、指導圃の設置、棉作競作會並に審查會の開催、肥料の增產、棉作改良の宣傳等が主なる事項である

ひでり續きに
挫かれた作物
記錄的な寡雨にたゝられて
粟作等旱害に惱む

【平壤】本年に這入つてからの雨量は一月中に降雨四日、十五・八ミリ、二月は二日、一四・八ミリ三月は二日、二・八ミリ四月四日、十六・七ミリ合計四ヶ月に降雨日數十二日、降雨總量五九・一ミリで昨年より七五ミリ少いため農作物の發芽狀態惡く現在のまゝでは三、四割の減收を見込まれてゐるが、特に農民の主食糧たる粟は產額百萬石、耕地十二萬六千町步に達するにかかはらず寡雨のため現在のところ旱害を豫想され道農務課では頗る憂慮してゐる

藥都の建設進む
早くも二十餘種の藥草試植
大使命に驀進する開城藥草圃

【開城】=既報=府外嶺南面興與里所在、京畿道立藥用植物研究所は去る四月事務開始以來、專屬技手戶次主任の積極的指導監督の下に特派專門技術員が每日常備人夫約五十餘名を驅使、使役し開墾、播種、苗床整理、其他藥草圃に關する諸般作業を萬遺憾なく進めてゐるが過般既に買收濟みの土地五萬坪中本春は取敢ず試驗的に約一萬餘坪の官有地のみを開拓、利用しその地に小丁香、香附子、胡桃、除蟲菊其他約二十餘種類の實用藥草の播種を完了、育芽に專心留意する一方、事務所たる李朝太祖潜邸敬德宮內外の大修理を行ひ、同事務所の周圍約五千餘坪の雜木林野地區に荒蕪地開墾、藥草標本園を特設、模範的藥草を播種後、發芽の調查、育芽の充實を圖るべく誠心努力中である、將來この標本園栽培藥草は專門技術家により實驗、鑑定、分析、研究を重ね他に比類のない朝鮮一の藥草模範場を建設、一般民衆に種苗の供給は勿論、實驗の結果、果して有利にして普遍的民衆向きと認める藥草は積極的に栽培方を農山村民衆に普及獎勵し藥都開城を藥都として雄飛せしむべく當局者は具體的事業案につき研究中である

通川にも雪
が降る

【內金剛】通川地方は去る二十九日濕溫急降し、夕刻から降り出したみぞれは午後十時には雪となり翌朝一帶の山巒は時ならぬ白雪に覆はれたが幸ひ農作物には被害がなかつた

やつと定員
二三なほ待機中
咸興はこれから

【咸興】府議戰は金錫炫、金衡榮兩氏の立候補で二日やつと定員に達したがなほ池田金治郎氏(現任)を推薦候補として再出馬せしむべく運動もあり大川市二氏(元)もまだ旗色を鮮明にせず熱戰はこれからである

潜行運動
盛んに
羅津署から
警告を發す

【羅津】邑會議員選擧は朝鮮人側四名、內地人側二名が正式に名乘をあげたゞけで表面氣乘薄であるが潜行運動は相當猛烈に行はれてゐるので羅津署では一日附で嚴重な警告を發した

通川署
落成式
來る十日擧行

【內金剛】通川警察署新廳舍は國庫補助金一萬二千圓、地元民の寄附六千圓、計一萬八千圓を投じ元山大橋組の手で昨年八月から新築工事中であつたが去月二十七日竣工を告げ同三十日新廳舍に移轉、來る十日盛大な落成式を擧行することゝなつた、當日は隣接各署は勿論、春川、元山、江陵からも選士を招待して記念武道大會を開き、なほ祝賀會では名唱大會、觀雲大會、脚戲大會等を催して大々的に祝賀する計畫である

修學旅行先
で重傷
元山本町校
生徒の奇禍

【咸興】一日午後九時二十分頃咸興驛前朝日タクシーの貸切車が本町二丁目から驛前に向ふ途、突然道路を橫斷せんとした修學旅行中の元山本町校第六學年元俊範君(一二)と衝突し、範元少年はその下敷となつて頭部肩胛骨鎖骨部に骨折の重傷を負ひ軍營通金明學病院に擔ぎ込まれた、生命には別條ない見込であるが運轉手李還可寬(二〇)は過失傷害罪として咸興署に拘束取調べ中

漁夫海に墜落

【春川】慶北迎日郡生れ鰯漁部行漁港居住漁夫金永元(二〇)は去る廿九日仲間元少運外六名と共に出漁中同郡北面南湖里海岸約四浬の沖合で過つて海中に墜落したまゝ行方不明となつた

帝麻 八節 布ホース
消防ポンプ
消防器具被服
角一ゴム製品
本店 大阪西區立賣堀南通六丁目
出張所 東京・福岡・名古屋・吳・佐世保・橫須賀・舞鶴
京城府南大門通三丁目
株式會社 赤尾保商店
京城出張所
電話本局三〇三七番

咸南辭令

命興南署勤務 道警部補(好仁) 寺島 群平
同(三水) 島 清
命城津署勤務 道巡查(惠山) 山本 武雄
任道警部補命豐山署勤務 同(警務) 松枝 竹次
任道警部補命警務課勤務 同(永興) 宇野大次郎
任道警部補命三水署勤務 同(警務) 今村 幹
任道警部補命惠山署勤務(以上一日附) 金 相國
任產業技手命文川郡在勤 產業技手 櫻田 鶴壽
命利原郡在勤 同 加藤 榮三
命種牛生產地區勤務永興郡兼務(以上三十日附) 磯崎哲太郎
任地方產業技手命水產試驗場勤務 藤谷 一二
(各通)(以上一日附)

咸北辭令

鏡城高普校長兼敎諭 上野 直記
依願免本官兼官 高普敎諭 渡邊 三吉
敍高等官四等
命鏡城高普校勤務 清津小學校長兼訓導 橫山長次郎
任小學校長兼訓導、命清津小學校勤務 清津曹訓導 古本 高一
(以上四月二十七日附) 吉永 喜平
任道立醫院藥劑手、命會寧醫院局子街診療所勤務
任小學校訓導、命雄基小學校勤務 愛知縣小訓導 丸井 修治
(以上四月三十日附)
命穩城郡勤務 道地方產業技手 方 黃龍
任道產業技手、命城津郡勤務 趙 鎔洽
(以上一日附)
任公立小學校訓導、命羅南小學校勤務(二日附) 鹿兒島縣小訓導 井元 貞俊

江原道辭令

命麟蹄郡在勤 產業技手(江陵支所) 安井寶之助
命產業取締所江陵支所主任 同(原蠶種) 武藤 良一
命鐵原郡在勤 同(取締所) 長野 眞一
命金化郡在勤 同(鐵原) 土屋 知治
命原蠶種製造所在勤 同(農務課) 武市 反穗
命內務部農務課在勤 同(取締所) 藤野 利美
任產業技手、命產業取締所在勤 大石 唯雄
(以上二日附)

人の動き

▲山下南山警察署長 二日方魚津へ出張、三日歸署
▲廣岡城郡守 二十七日上城
▲水野統營邑長兼通運會社支配人 二十七日長承浦へ
▲入江鎭南浦水產組合理事 京城より六日歸任
▲打越統營郡內務主任 巨濟島より二十六日歸署
▲大河統營郡守 二十七日京城へ

●北鮮新潟連絡船開始
新京丸(一〇二噸) 定員一等十二名、二等四十三名、三等百二十八名
雄基 三ノ日 午前六時發
羅津 三ノ日 午前八時着 午前九時發
清津 三ノ日 正午十二時着 午後五時發
新潟 五ノ日 七ノ日 正午十二時着 午前十一時發
清津 九ノ日 午前八時着 午後二時發
羅津 九ノ日 午後五時着
雄基 九ノ日 午後七時着

北鮮 橫濱直行
△長白山丸 羅津六日 雄基九日 清津十六日 東京―清水―名古屋―阪神―關門―コース

北鮮 東京行
長壽山丸 雄基四日 清津三日 元山七日 敦賀―關門―大阪―名古屋―橫濱寄港
○急行船 關門―名古屋―清水―橫濱寄港
盛京丸 雄基五日 清津七日 元山八日 釜山―關門―大阪―名古屋―橫濱寄港

西鮮 東京行
△咸鏡丸 仁川二日 群山四日 木浦五日
大海丸 新義州一日 鎭南浦三日 仁川五日

北鮮 名古屋行
○陸軍運輸部御用船 關門―阪神寄港 廣島
立神丸 雄基十三日 清津十四日 元山十六日 釜山―博多―關門―阪神寄港

北鮮 大阪行
春川丸 雄基三日 清津四日 元山八日 門―神戶寄港
慶州丸 雄基八日 清津九日 元山十三日

西鮮 大阪行
○南部線 釜山―關門―神戶寄港
櫻島丸 仁川三日 群山四日 木浦五日
釜山丸 仁川十日 群山十二日 木浦十三日
○北部線 博多直行―神戶寄港
金剛山丸 新義州四日 鎭南浦五日 仁川八日
漢江丸 新義州六日 鎭南浦七日 仁川十日
敦賀行 新舞鶴―舞鶴―宮津―境―延長
隆安丸 雄基八日 清津九日 元山十一日
鹿兒島・三角行 釜山―博多―長崎寄港
錦江丸 仁川九日 群山十日 木浦十二日
○博多直行船 長崎寄港
清津丸 大連十日 仁川十一日

西鮮 清津行
平安丸
仁川 日鎭南浦 日釜山 日

北鮮 上海・靑島行
平安丸 清津十三日 釜山十三日
上海行 靑島延長―群山―木浦―港
平安丸 仁川十五日鎭南浦十六日釜山十八日
靑島行 安東―芝罘―大連寄港
會寧丸 仁川七日鎭南浦八日
大連行
錦江丸 仁川二日鎭南浦 日
清津丸 仁川十三日鎭南浦十四日
浦鹽行
漢江丸 元山十三日 清津十五日 雄基十六日
東航貨金低廉船中食事附
△右ノ外臨時臨時船ヲ配船致シ船腹ノ潤澤ヲ取計ヒ居リマス

日本郵船定期出帆
歐州行 照國丸 橫濱 四月廿七日 神戶 五月三日 門司 五月四日
桑港行 淺間丸 橫濱 五月十四日 神戶 五月十六日
濠洲行 北野丸 橫濱 五月十三日 神戶 五月十七日 長崎 五月二十日
京城南大門通リ五ノ一
朝鮮郵船株式會社
代表電話本局四一九五番
釜山支店 電話四〇二三番 大倉町
元山支店 海岸町
仁川出張所 港町 電話長二三四番
京城代理店 朝鮮運送會社 電話本局四七〇〇番
鎭南浦代理店朝鮮商工會社
仁川代理店 朝鮮運送會社
群山代理店 群山海運會社
木浦代理店 朝鮮運送會社
釜山代理店 大池回漕店
元山代理店 朝鮮運送支店
城津代理店 朝鮮運送支店
清津代理店 國際運輸支店
雄基代理店 國際運輸支店

朝鮮汽船出帆廣告 木山出帆
每日(急行)每日午前九時半 午後八時半

全 鳴谷汽船定期出帆
日鮮海運株式會社
電話長五〇番 長一〇八番
朝鮮總督府命令航路
朝鮮北海道大連線
×印ハ樺太行
大連直行(三等七圓)
仁川出帆(代理店日鮮海運株式會社 電話五〇)
明石丸 五月四日
朝海丸 五月十二日
天海丸 五月二十日
日本海丸 五月廿八日
裏日本、北海道、樺太行
×印ハ樺太行(各地急行)
鎭南浦出帆(代理店日鮮海運出張所 電話五三九)
明石丸 五月九日
朝海丸 五月十七日
天海丸 五月廿五日
日本海丸 六月二日
仁川出帆(代理店日鮮海運株式會社 電話五〇)
日本海丸 五月二日
明石丸 五月十一日
朝海丸 五月十九日
天海丸 五月廿七日
群山出帆(代理店群山海運會社 電話一四)
日本海丸 五月三日
朝海丸 五月二十日
木浦出帆(代理店鮮海運出張所 電話八四)
日本海丸 五月四日
朝海丸 五月廿一日
明石丸
釜山出帆(代理店澤山兄弟商會 電話四〇八)
日本海丸 五月五日
明石丸 五月十三日
朝海丸 五月廿一日
天海丸 五月廿九日
浦項出帆(代理店浦項運輸會社 電話二三)
日本海丸 五月六日
朝海丸 五月廿三日
內地寄港地、境、宮津、舞鶴、新舞鶴、敦賀、伏木、船川、函館、小樽、大泊
各船命令航路
北海道=北鮮線
笠戶丸 定期
北陸、北海道行
雄基出帆(代理店國際運輸支店 電話二七)
五月一日 五月廿一日
清津出帆(代理店國際運輸支店 電話一八)
五月十一日 六月十一日
城津出帆(代理店北鮮商船組 電話一三)
五月廿二日 六月十一日
西湖津出帆(代理店富田商店 電話二八)
五月三日 五月廿三日
元山出帆(代理店朝鮮運送支店 電話二〇)
五月四日 五月廿四日
內地寄港地 伏木直行、新潟、酒田、船川、青森、函館、小樽
◇各船共最新式優秀貨客船ニシテ設備萬般完備ス
切符發賣所 前記各代理店並各地ジャパン・ツーリスト・ビューロ
案內書送呈 本社及代理店(御申越アリ次第各航路案內書差上ゲマス)
神戶市神戶區明石町
鳴谷汽船株式會社

北九州商船株式會社出張所
電話二四一一番
(代理店日鮮海運會社)
仁川出帆
大連直行
東祥丸 四月二十一日
鹿兒島、三角、長崎、博多行
東祥丸 四月二十八日
新義州・安東出帆
(代理店日鮮海運會社)
仁川經由、九州各地行
東祥丸 四月二十五日
詳細ハ左記ヘ御問合セ被下度候
仁川府本町四丁目

北九州商船株式會社 出帆廣告
釜山出帆
博多行
珠丸 隔日偶數午後十一時
對馬壹岐、長崎行
博多丸 每五日目午前十時
詳細ハ左記ヘ御照會被下度候
釜山第一棧橋
釜浦出帆
江口行 日沒半十二時出帆
行 六日二十日
迎日灣 一月中出帆 一日六日十五日廿日廿九日
元山行 隔日午後五時出帆
清津行 各港寄港 每日午後
濟州島行週航 釜山行 各港寄港 每日午後八時 寄航日午後七時
西廻り 二六日十二日廿日
東廻り 一六日二六日廿日

開教五十周年 記念慶讃式
仁川東本願寺で擧行

【仁川】遠く開教の源を明治十八年に發し今年開教五十周年を迎へた眞宗大谷派（東本願寺）仁川別院では來る五、六の兩日開教監督栗田恵成師を導師として鮮內別院輪番に開敎使の參列を得て、いとも盛大に記念慶讃式を催すこととなつた、

第一日の五日は午前九時の墓參に始り同十一時行列は吉田秀次郎氏邸を發して樂人稚兒の姿も美しく賑やかに市中を一巡して別院に至り引續いて祝典に移り夜に入つては公會堂で龍舍雄氏の「佛敎と實踐」の講演を催して日程を終へ、第二日は午後一時から功勞者表彰式、追悼會、講演を行ひ午後三時から門信徒の同慶祝賀會に移り、こゝに記念法要を終へるが、この宗の門信徒には仁川の名士多く今から當日の盛大を期せられてゐる

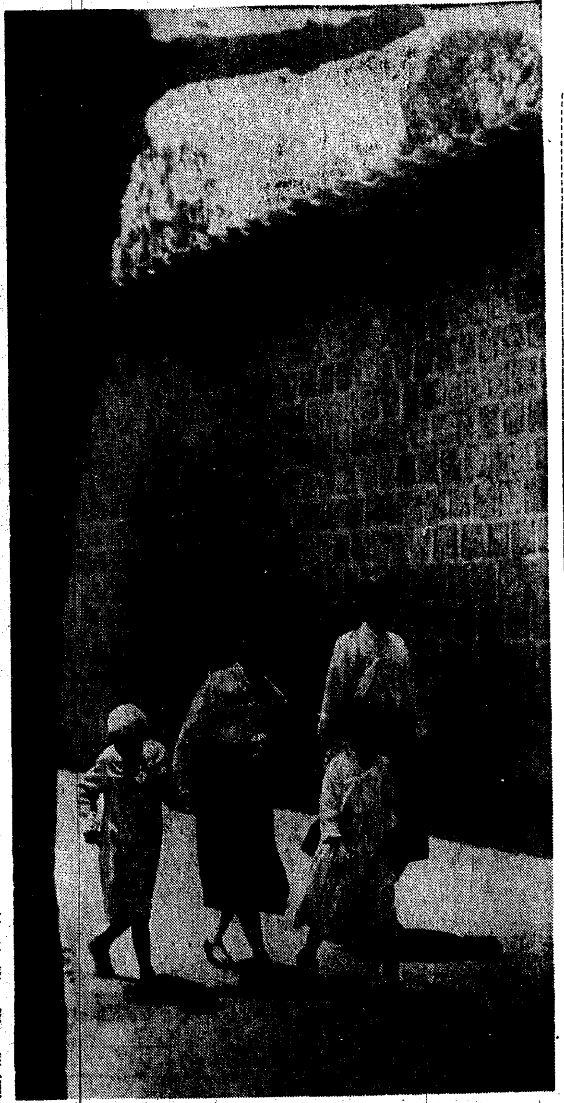

立看板の焦慮ぶり 出遅る內地人側
それでも釜山は四十一名立ち
茲一兩日が興味の的

【釜山】釜山府會議員の選擧は內地人側の立候補が出足鈍く三十六名の議席をめぐつて僅か五名の超過で朝鮮人側の立候補十五名との均衡が失はれてゐたが某方面の有力者中に氣乘り薄の此の情勢に對し俄然推薦運動が擡頭しその結果角永金助、八幡容、倉田友三郎各氏の出馬說が濃厚となり目下關係地盤の確保と見透しについて頻りに協議が行はれてゐるので茲數日中には選擧戰線に大異常を來たす形勢である

たが二日に至り現議員大木良作氏が本一二丁目、商工會側を地盤として立候補の屆出をなし、これで內地人五名となつた

松汀里は閑散

【松汀里】面議戰は下馬評に反し一日現在一人の立候補もなく靜けさを裝つてゐるが一日第四區總會で淺野保之（現）川崎良道（新）の兩氏を推す事に決定したので各區共一兩日中に總會を開き候補者を推すことになろう、なほ朝鮮人側は鄭純朝（現）朴夏寬（現）朴夏慶（現）李斗星（新）洪禹顯（新）宣炳規（新）金炳在（現）の諸氏が出馬するもの丶如くである

永登浦七名 やつと色めく

【永登浦】邑議逐鹿戰は朝鮮人側る五人の立候補に內地人側は相互に腹の探り合をしてゐたが山中氏の立候補で、二日龍山工作の畠山氏、朝皮の今西氏が立候補の手續きを行ひ運動を開始した茲一兩日中には全部の出揃ふものと見られてゐる二日までの顏觸れは
金泰準（現）柳東馨（現）崔俊永（現）姜景玉（新）山中巳之助（現）今西學郎（現）畠山基作（新）

超員四名 京城府外に 激戰を展開

【永登浦】始興郡北面協議員の逐鹿戰は最も激烈を極め定員超過四人に達し各立候補者は地盤固めに必死の努力を續けてゐるがその顏觸れは左の如し
▲木下榮▲鈴木文助▲荒木健之助▲李斗用▲白寅永▲高澤靜子▲李康頭▲高聖云▲李貞晟▲李鍾律▲權寧容▲劉榮重▲韓興澤▲金錫煥▲李在弘▲李承祚

全州は朝鮮人側濫立 內地人側はやつと五名

【全州】邑議戰內地人側は一向氣乘り薄で現議員七名の內僅か四名の立候補に過ぎず朝鮮人側の濫立、有志聯合に比し斯る狀態を呈してゐる

色めき立つた群山 廿五名が立候補
立ち遅れてはと群雄競ひ立ち 一兩日中に混戰展開

【群山】府議選擧戰は朝鮮人側は九名の立候補があり相當激戰が豫想されてゐるに反し內地人側は一日上田林（現）佐川宇一（新）町井重太郎（現）牛尾正一（現）の四氏が出馬して漸く十二名に達し定員に足らざることなほ八名で依然意氣不振の情勢であつたが流石に期日の切迫は形勢觀望中の洞ヶ峠の面々に何時までも安逸を許さず戰線は次第に活況を呈し來たつて二日には一時引退を傳へられてゐた伊藤光三郎氏（現）の屆出を最初に淸水嘉作（現）泉作二（現）久保宮太（現）の三氏が町內或は縣人會等團體から推され相前後して何れも屆出を了し逐一擬裡に屆出たので漸く二十五名の立候補を見るに至つたが定員に未だ二名の不足である、この外當然出馬するものに樋口虎三、檜垣三郎兩現議の重鎭あり山本一男、向井松次郎兩氏の中堅組も未だ名乘り出でてはゐないが出馬は確定的であり、香原助太郎氏（現）も本人は辭退してゐるが周圍は無理矢理に再出馬せしむる意氣込みで動いてゐる模樣でなほ內田留吉、茶野榮次郎兩現議も打つて出る準備は既に成つてゐるといはれ、米穀商議所では二日午後四時から有志の會合を行ひ山本一男氏と共に今一、二人出馬せしむべく協議する所があつたが脇田春次、九十九六男兩氏を勸說し不起の場合は正木惠一、古川秀二の兩氏にお鉢が廻ることゝなるらしい、このほか大分縣人會から朝鮮產興會社專務平春富藏氏が推されて出馬するのではないかと專ら噂されてゐる、斯くて不振を傳へてゐた群山の選擧戰線も勢ひ定員超過となり新舊入り亂れて鎬を削る白兵戰の展開が豫想され巷間の興味を煽つてゐる二日現在の立候補者は左の通り

氏名	職業	新舊
全豪銘	新聞記者	（現）
徐鴻善	代書業	（同）
趙南虎	商業	（新）
金永熙	鑛業	（現）
權泰亨	醫師	（同）
李兢鉉	商業	（同）
李晩秀	工業	（同）
金白龍	商業	（舊）
氏家重吉	金融業	（現）
田村由五郎	商業	（新）
李用雨	官吏	（現）
中山辰彌	新聞記者	（新）
山本虎次郎	商業	（新）
河上滕太郎	華道師範	（現）
光冨嘉八	印刷業	（現）
山本壽治	同	（新）
戸塚總太郎	醫師	（現）
町井重太郎	印刷業	（現）
上田朴	海運業	（現）
佐川宇一	同	（新）
牛尾正一	商業	（現）
伊藤光三郎	同	（現）
清水嘉作	同	（現）
泉作二	同	（現）
久保宮太	貸座敷業	（現）

裡里やつと戰氣動く

【裡里】嵐の前の靜けさを裝ふてゐた裡里邑議戰はいよいよ二日に至り本町方面から、吉田松太郎氏（現）江田住榮氏（新）の兩氏が轡を並べて戰線に躍り出たので俄然色めき立ち一兩日中に活況を呈するものと見られる現在內地人三名、朝鮮人五名で定員になほ四名の不足である

仁川は十三名

【仁川】かねて噂のあつた吉岡久氏は二日午後三時正式に屆出を終

夜に入つては公會堂で龍舍雄氏の

つたが氏は松岡石油販賣組合支配人で新人として非常に期待されてゐる、これで新顏は五名となつた

取締り警告

【大田】大田署では四日午後一時から邑事務所に區長、組長を初め現議員、公職者等の集合を求め邑會議員の選擧取締に關し注意する所あつた

清州十一名

【清州】邑議戰は三十日原田多吉造（舊）立野新五郎（舊）の二氏が立候補し、ついで一日に至り市川幸右衛門氏（舊）が立ち茲に內地人側は從來の內地人議員數に達し朝鮮人側の立候補を合せて十一名となり定員に一名不足である

慶南の二府 七ケ邑戰酣
巷の噂さ亂れ飛ぶ

【釜山】本月下旬一齊に施行される府邑會議員の總選擧は道內二府七邑いづれも頗に活氣を呈し二日正午までにおける立候補現在左の通り
▲釜山府四十一名（定員三十六名）▲馬山府十七名（同二十四名）▲晋州邑二十一名（同十四名）▲蔚山邑十四名（同十二名）▲統營十六名（同十四名）▲密陽邑 名（同十二名）▲金海邑十名（同十四名）▲東萊邑十名（同十二名）▲鎭海邑六名（同十二名）

乘り物界の王は 斷然自轉車です
十一戸に一臺の割、貧弱なは自動車の一千一百戸に一臺

【清州】車輛調べの結果忠北道在の車數は一萬九千七百五十五臺で自轉車が斷然多數を占め一萬四千八百五十臺で是を道內の戸數十六萬五千餘戸に割當てると正に十一戸に一臺の割合になるが自動車の百四十九臺は一千一百戸に漸く一臺と云ふ貧弱さで牛馬車が六十六戸に一臺の割合となつてゐる

五十爺の浮氣

【永登浦】北面本洞里八四飮食店金學南方雇女李玉心（二〇）は三十日午前四時同里一二六番地朴用煥（五二）に春を賣つてゐるところを永登浦署員に現認され拘留處分に附されたが男も同署に呼出され年に似合はん浮氣を懇々と戒められた

奇特な人

【固城】固城郡永吾面吾東里徐丁九氏は來る十一日が還暦に當るので記念のため永吾面內七個里洞に農村振興資金として金三十圓宛を寄附した、氏は昭和四年以來毎年面內貧民戸税約二百名分を代納してゐる篤志家で一昨年は納税功勞者として知事から表彰された人である

對しその筋で殺人の嫌疑を懷き君等を檢擧せんとしてゐるがうまく圓めるからと稱し脅かしたり欺いたりして數回に亘り金二百五十七圓を騙取したとがこの程所轄永登浦署に探知され金を檢擧取調べたところ同記事實を自狀した

岩を徹した 女の一念
夫を見事卒業させ 友人までも救ふ
三年間血の滲むやうな女給生活 友が感謝の投書で判る

【大邱】二日大邱署に配達された投書から夜の街のカフエーに働く一女給が三年間餘も夫の學資を送つて體育專門學校を卒業させ、左翼に走つた夫の友人を轉向させた美談が判明した……物語りの主人公は大邱村上町カフエー安樂の女給上田滿子さん（二七）で夫は九州關西で往年鳴らしたスポーツ選手上田吾朗君（三一）＝何れも假名＝だが上田君がどうかして上京し體育學校に入學してスポーツで身を立てたい希望に燃えてゐるのを知つた滿子さんは自ら上京して女給となり、夫の學資を稼いで希望を滿たしてやりたいと夫の友人を頼つて上京したのが昭和七年の三月であつた

×―×

ところが頼つて行つた先の吉原貞吉君は左翼運動に走つて社會運動をしてゐたが時恰も病床に呻吟してゐた、頼る人が反對に頼られる人となりこの夫の友人を自分の宿に引取つて世話し傍ら女給となつて夫の學資を稼いでゐるうち夫も上京したが收入が思はしくないので夫婦は福岡に引揚げ努力一年で一年分の學資を貯めた、勇躍した上田君は東京體育專門學校に入學したが一年の後には再び不況から休學しなければならなかつた

×……×

かくて再び福岡で妻は女給をしながら夫の失業を慰め、この間吉原君に對しては血涙の手紙や小遣までこしらへては送り、或は慰め或は轉向を促がしてゐたらしく、漸くこの妻の善行が人々の同情を惹いて福岡の某篤志家や福岡市から奬學資金を提供されることになつたが學資には不足だ、この時即ち昭和八年の末大邱村上町カフエー安樂の主人多田甚太郎（五〇）が女給募集に福岡に行き雇入れたのが滿子さんであつた、爾來この主人も事情を聴いて同情し利害を離れた世話をし夏冬の休暇には大邱に呼び寄せて厚意を示してゐた、

×―×

吉原君もこの時は司直に擧げられ豐多摩刑務所の未決に呻吟してゐたが、學校の餘暇を割いての面會や手紙で遂に轉向を誓ふに至つた、一年有餘の未決も終つて公判に立つたときはこの夫妻の心盡しの新調の袷を纏ひしかも上田君は裁判長や辯護士の間を奔走して友の人と成りや轉向の眞實さを力說して減刑の勞をとり、昭和九年十月開かれた第一回公判で執行猶豫の恩典に浴した、この友の行く先をも上田君は心配して友の叔父と數年間絶交状態になつてゐるのを復活させ今では吉原君は叔父の下で靜養してゐる、一方上田君は妻の多年の苦心が報いられ本年の春目出度く卒業、目下就職運動中とある

×―×

感謝と感激に燃ゆる吉原君は默するに忍びずこの事情を逐一認めて遂に大邱署への投書となつたもので同署で調査の結果これが事實と判り春の大邱に朗らかな物語りとして傳へられてゐる

男振りをあげた 全南產の蠶種
本場たる內地で非常な人氣 卅四萬瓦の大量注文

【光州】前年來全南道產蠶種が內地養蠶地において非常な好成績をあげて大歡迎を受けてゐたが今回廣島、大分兩縣から本年の秋蠶種として十二萬瓦、明年の春蠶用として廿二萬瓦合計三十四萬瓦といふ大量の注文に接したので先方と照復しかつ道內の蠶種製造者とも篤と協議した結果應じその注文に應ずることに決定し早速蠶種の準備を整へて催青に着手し去る三日から七日までの間に掃立をなさしむる筈であるが右は道內の蠶種製造者四十名中から七名を選定して事業を行はしむる豫定である

水營海水浴場に 漁組から横槍
蛤養殖への支障を懸念して 折角の施設に不服

【釜山】釜山と東萊をつなぐ東海南部線の開通と共に近郊の海水浴場として新しく紹介され昨年夏僅か五十日間に三萬五千人の浴客を呼んだ海雲臺溫泉南の水營海水浴場は本年も鐵道當局で脫衣場その他設備を積極的に施設して大いに宣の海水浴場を盛んにする計畫をすゝめてゐたが同所は蛤の養殖の適地であり地元漁業組合のほかに大小地主が鐵道側によつて獨占的に利用されるのを好まぬ等色々と面倒な利害關係が衝突をきはめ容易に解決しそうもないので折角の新名所として評判となつた水營海水浴場も行惱の結果となり鐵道當局では實現に骨を折つてゐるが萬一絶望の場合には廢止する意向を有し東萊地元民をはじめ各方面から惜まれてゐる

女を恨んで つけ火

【釜山】慶南咸安郡北面德伐里昭寶德乙龍（二五）は本年春同里朴先熙（二〇）の長女朴點伊（二〇）と結婚したが夫婦不和のため去月十六日離緣となつたのを恨み四月廿三日午前一時頃女の家へ忍び込み松葉を軒下へ積んで放火逃走したのを發見され大事に至らず消し止めたが目下手配捜査中である

土泥棒

【永登浦】永登浦里四一蔡浦媛（二二）は邑內河野盛初氏所有に係る永登浦里六一番地畑から土を荷馬車で二臺を窃取、永登浦署に檢擧され目下嚴重取調べ中であるが土一升に金一升の新興永登浦の土地柄だけに巷の話題に上つてゐる

區長の惡事
寡婦に因緣をつけ 後家から大金騙取

【永登浦】始興郡 [illegible] 區長金相烈（[illegible]）は昨年 [illegible] 氏（[illegible]）の長男金玉鎭（[illegible]）が病死した [illegible] 氏と金玉鎭に

六千名に 臨時種痘
痘禍豫防に 釜山署大童

【釜山】既報、釜山署では本年最初の天然痘患者が府內富平町に一名發生したので一昨年の大流行を再現しては大變と二日から五日間富平町、寶水町、土城町六千名の府民に一齊に臨時種痘を實施し徹底的に傳染を防止

慶北金組理事會議

【大邱】金組聯合會慶北支部管內理事會議は來る十三日から三日間道會議室で左の通り開催することになつた
二十三日知事訓示、諮問事項、二十四日聯合會指示事項、諮問答申、二十五日向上會打合事項、神社參拜宣誓式

大邱の市場 落成式

【大邱】府內東門町の公設市場は總工費三萬二千圓を投じ總建坪三百二十二坪の市場を新築中のところ去月二十五日竣工、四日午後一時から盛大な落成式を擧げることになつた、因に同市場內には二十四店鋪を入れることが出來、なほ五日の開店當日から十日間は三十錢毎に一割引券を添へて奉仕すると

居昌圍碁大會

【居昌】本社居昌支局主催の下に五日午前九時から宋廣旅館で圍碁大會を開くことゝなつた、會費は一圓五十錢、揮つて御參加下さい

漁組理事更迭

【群山】群山漁業組合理事は二月以來欠員であつたが去る三十日附で東成環氏が任命されまた公金を消費逃走せる江東漁業組合理事は張官となり張鳳逸氏が同日附で任命され一日赴任した

大邱府辭令（卅日附）

吉田彌四郎、入佐泰弘、山本清子、鈴木猿一、鈴木義治、田中榮人、澤留道、澤中友四郎、申貞均、徐鎭英、名合久彌
大邱府雇員を命ず（各通）

あの街この街

【清州】新任陰城邑長は三十日午後四時から公會堂で披露宴
◇
【大川】忠南大川穀物商組合では廿七日定時總會を行つて保險館で盛宴
◇
【天安】本願寺、大興寺、大安寺では三十日聯合で日露戰死者合祀靈火の追悼會
◇
【江界】警察官署と新聞記者團の親睦會は廿九日東山で開催

最近の新布石 互先篇
第二回配本いよく開始！

圍碁の革命！新布石法の決定版！新法是か、舊法非か？此大題目への決定的な解答書。
△三々は何故に沒落したか
△五ノ五は何故に姿を消したか
△星、高目の全面的進出は何故か
新布石法の創始者にして、碁壇の寵兒は此處に其總決算を發表する。實に空前の偉觀！

本書の目次
理論篇 新布石法の根本觀念…有機的聯關…綜合布石法…締りの性質の變化…締りの重要性（偏せの出現）…平均の星と締りと…比較…綜合布石法に於る締り…隅の星の理論に就て…隅の星の重要性…高目の價値…邊に於る偏り…カカリの第三性質…先手を取るため…五ノ五の沒落…三々の沒落…綜合布石法に於る隅の打方
實戰篇 本篇は最近の高段者の實戰棋譜の中、代表的名作十局を集錄し、新觀點より徹底的に批判解剖す。本篇を讀まずして新時代の圍碁を語る勿れ

▽第一回配本・重版又重版の盛況
木谷對吳清源 爭覇戰譜（上）
昭和棋壇を二分して立つ木谷・吳兩六段が雌雄を賭した戰ひたる棋譜十五局を集錄し、兩者互に批評し合ひ細解したるもの。木谷六段はその限りなき獨創性に於て新境地を拓き、吳六段は水の流るゝが如き縱横無礙なる藝。此の對蹠的な藝に立つ兩者が、その獨自の觀點から、木谷は吳清源の著手を論じ、吳は木谷の打點を批評する。對比の妙味は本書の特色であると同時にこの試みは棋界空前である。
▽體裁 菊判總布製・吉田二郎畫伯裝幀豪華版特漉コットン用紙使用、各冊二百余頁單式オフセット美麗印刷函入
▽會費 甲種一每月拂一圓五十錢（他に送料）乙種一時拂八圓五十錢（送料を要す）
▽申込金 不要
▽送料 東京市內十二錢 內地二十一錢 滿鮮四十九錢
日本棋院藏版
東京神田錦町 振替東京四三五二 電話神田四二一六
誠文堂

木谷實 吳清源 全集
明日〆切！ チヤンスを逃すな！

本日の消印ある申込書は有效！
飛ぶやうな賣行き！三五年の颯爽たる新圍碁の魅力！新時代の圍碁經典として全棋界を風靡する盛況。申込愈々本日限り！この好機を逸すれば現時代の圍棋の正確な理解は諸君から永久に去つて行くであらう！

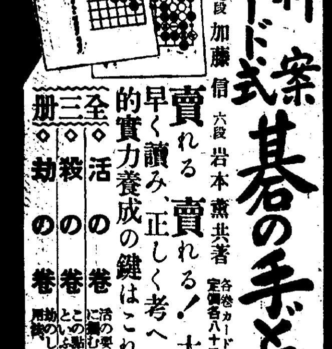

新案カード式 碁の手どころ
七段 加藤信 六段 岩本薫 共著
各卷カード百二十枚函入 定價各八十五錢送料各六錢
賣れる賣れる！大好評！
早く讀み、正しく考へる、科學的實力養成の鍵はこれだ
全三冊
◇活の卷 活の要點を敏速に正確に摑むことを敎へた書
◇殺の卷 この點に打てば殺せるといふ要點を敎へた書
◇劫の卷 劫のしかけ方、劫の利用法、受け方を敎ふ

朗らかな見合！

…あ、そう…ぢや早くお歸りになるのねエ夫やよかつたわ、あのウあなたの一等好な…ホホそうよ、モチ私の次だけど、とてもお好な人が今日夕刻上京つて今しがた電話が來たの、たれか判るウ…愛？ああ愛ちやんぢやないの…え、そうホホ。黒坊チヤンなんて…どうせ私の妹ですもの仕方がないわよ、ホホそ言えば今度こそ美代様の見合をきつと成功さしたいつて、私達共同のあのサラッと艶々、爽かなマスター**バニシング**とホームパクトの**カカオ色**を送つたでせう、あれがとても効果的だつたのですつて！第一お母様は美代チヤンの肌を沁々と眺めて白粉を塗たらしくなくつて何してこんなに地肌が生々白くなつたのうつて不思議がるし、兄様まで…是や全くフラッとする程美代の肌が好い匂がするよつてお鼻をクンクン云す騒ぎなんですつて！だから美代ちやんも、肌の黒い心配なんかフツ飛んで、とても朗らかな、見合だつたつて大喜びで報てきてましたの、え、そら夫に花むこ様は松竹の林長二郎サンそつくりで長サンの大好なマスター**バニシング黨**なんですつて、眞に細い事まで話し會つたらしいのよホホ、ですから今度は屹度上々吉なのでお嫁入の仕度を調へに來るのよキツト、ホホ……えぢやア美代様と花むこ様の共用にマスター**バニシング**をお祝に上げませうホホ、ぢやあなた早くお歸りなさい――

化粧台の新女王！ マスター ホーム パクト

ホームパクトの特徴

▲化粧下がなくてしつとりとした自然化粧が出來る

▲化粧上りがサラつとして共のきれいさが朗無比で變色しない事

▲美肌物質が配合してあるので常用してゐると地肌を艶美にするはたらきがあること

▲肌を覆ふ力が強いから日ヤケ肌アレを防ぐこと

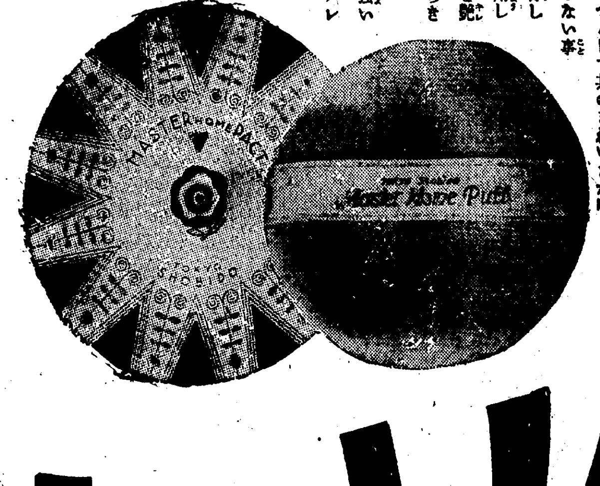

サラつと爽か！
マスター バニシング クリーム

常用すれば地肌まで

理學博士　西澤勇志智

つい最近に香の座談會を催しました折に松竹の田中サンが如何にも不思議そうに私に話された事ですが、白粉クリーム、**オークル**マスターとマスター**ホームパクト**を常用かけてから何だか地肌まで美白になりましたのつて嬉しさうに仰言るのです是は類のない美肌物質應用のお蔭なのです

若肌の魅力！

田中絹代談

新妻の日毎にまします地肌の美白さ…この若肌をつくるには外出の前後！お就寢前の數分…あの肌ざわりの柔らかな……マスター**コールド**でお顔と衿を輕くマツサージするにかぎります、そうなされば脂肪や垢がサツパリとれ▲小皺▲シミを防ぎ、何時も貴女の肌は生々とはりきつた若肌…そうです、彼氏の心を朗かにする柔肌になります。私の大[illegible]ドをお勸めします。

八十萬人の大移民 今夏には本極り
外事課長も近く渡滿調査
歸任後更に東上して實行案を決定す

半島同胞の本格的滿洲大移民は計畫移民十萬戸、五十萬人、自由移民六萬戸三十萬人計十六萬戸八十萬人で資金二千萬圓の移民會社を創設することになつて來年度から實施するにあたり、細目を決定するため本府外事課で立案中であるが、同案決定には現地交渉および調査を必要とし、今月中旬或は下旬に田中外事課長自から滿洲に赴くことゝなつた、依つて同課長歸任後、細目具體案を脫稿し總督、總監の決裁をうけたらへ、七月ごろ田中外事課長が再び東上して拓務省その他と協議諒解を得、實行案を決定する段取りとなるから今夏は同大移計畫が愈よ本極りとなるわけだ

氣に懸るこの冷氣
仁川觀測所のしらべ

暖氣の惰性は四月に及び鮮內各地とも平均氣溫は平年より約一度內外の高溫を維持した、月中の最高氣溫は南鮮內陸では早くも二十七、八度に昇り、又江〃の如きはフエン風（脊梁山脈を越えて來る熱風）の影響で異常卅度を示した

◇……◇

櫻の開花も一般に十日內外早く花を慕ふ蝶の姿も平年より餘程早く見られ、生物現象は總て例年より先走つた

每日の氣溫の昇降を見ると大體上旬の後半と下旬の中頃が特に高溫であつた

◇……◇

今冬來全鮮的に雨量が非常に不足し、全く雨待ちの態であつたが中部以南は月の中に數回の降雨があり、其の總量は五、六十粍乃至百五、六十粍に達し、懸念はなくなつたが、しかし北部は依然不足の狀態である、月中で最も多量の雨をもたらした低氣壓は、月半頃揚子江下流域から出て來て南鮮を通つたものであつて、これが月總量を左右した

◇……◇

月末から今月初めにかけて優勢なシベリア高氣壓の伸展で鮮內一般に冷氣に見舞はれ、內陸では降霜を懸念されて居る

金字塔として鐵道局が內地の神戶、橫濱、熊本、秋等の博覽會に出品名聲を博してゐる苦心のヂオラマは今月末全部返還されるので長さ四尺五寸、高さ二尺五寸のヂオラマ廿點を一堂に集め七月初め京城で觀光朝鮮展覽會を開催する計畫中であるヂオラマはいづれも鮮內觀光地の粹を集めたもので、金剛山、慶州、平壤、水原、扶餘、京城等々を一目で探勝出來る巧妙な電氣應用の遠近式パノラマとなつてゐる

朝鮮大博物館は――
本府裏に內定
貫通大道路も開く
近く更に第二次會合で決定

施政廿五周年記念事業として豫算百萬圓で設置に決定してゐる朝鮮大博物館はその後計畫具體化し、夕刊既報の如く三日午後本府で今井田總監を中心に民間有識者も入れ協議をなしたが、その結果敷地はいよいよ本府裏と內定した、そして博物館設置の上は大衆に呼びかける必要あり本府西側すなはち孝子洞側に大門を新設し景福宮の南側から本府東側の光化門に通ずる大道路を開き、觀覽者の足を吸ひつける、また本府後方を自動車でも一周し得るやうに道路を擴張し、更に醫專病院前の溝を暗渠にしてこれまた擴張し三清洞公園と一脈相通じて京城北部を併せ開發する計畫であるが、遠からず民間有識者も入れて更に協議をなし具體案を決定することになつてゐる、從つて時に具體案が樹立される運びとなら、なほ、同地には豫算さへとれゝば總督官邸も新築移轉される豫定であり、それに應じて一般官舍も漸次移轉或は新設さるべく同地域はこれから賑はふことになる

何ように決定を見るか判らぬが、右本府廳舍は擴大されても縮小するやうなことはない模樣で、博物館の內容も敷地建築物等決定と同

米國庭園視察團の接待美人自殺
太平洋に消えた娘

【ホノルル二日發合同】郵船秩父丸は二日朝アメリカの庭園視察團一行を接待役としてアメリカに赴いた神戶大丸のショップガール大森ヤス子さんはホノルル到着前一日未明海中に身投げして自殺をとげた、遺書もなく原因は神經衰弱と見られる

觀光朝鮮 展覽會
各地博覽會 出品を集め

新興產業と觀光朝鮮を紹介する大

けふとあす 尚武、
朝鮮神宮で

郷軍京城聯合分會、龍山聯合分會、京城府聯合青年團主催の第二回尚武祭奉納武道大會は四日午後一時、五日午前九時半から兩日

シヤム國政府藝術使節
國立音樂學校長引率
美女卅五名出演
初夏の宵・南から訪る異國情調！

シヤム 音樂舞踊 劇團公演
十二日(日) 十三日(月) (夜六時) 京城公會堂
・會員券・ 學生一圓 普通二圓 特別席三圓
主催 京城日報社 每日申報社 セウル・プレス社

大連の伏魔殿 漸く豫審終結
新興俱樂部公判へ

【大連四日發合同】大連小崗子不老ら、久町にかけ四千五百餘坪を擁し遊戲場、劇場、映畫館、ダンスホール、飲食店、料理店、宿屋、湯屋、理髮業を包含經營する新興俱樂部にからまる瀆職事件に關してはさきに同俱樂部の上理事長以下役員に對し關東地方檢察局米田檢察官が嚴重取調べを續けてゐたが漸く豫審も終結したので近く公判に附されることゝなつた役員らは昭和八年前記地所を關東廳より拂下げを受け一大歡樂境を設け遊戲場といふ名目で賭博を許し入場者には五錢の遊戲券を一人につき二枚以上發賣すべからずといふ規則に拘らず當時取締の警察官に對し現金を贈興したり酒食の饗應をなしたりして入場者に無制限の濫賣をなし巨利を占めてゐたものである被告左の如し

▲（瀆職）井上新興俱樂部理事長（元滿鐵地方課長及安東事務所長）常務理事森昌次郎（元大連新聞編輯局員現大陸社長）會計主任井上理吉、庶務主任本田興造外役員七名

▲（收賄）元小崗子署長大場春吉、元同保安主任二宮長太郎、元同警務主任平賀滲、元同警務主任島越一市、元關東廳警務局保安課員中島勇夫、元同刑事課員立石昇一

なほ本事件に關しては制限外の賭博を行はしめ短期間に約三十萬圓に上る不正の利を收めその大部分は關東廳警務局その他へ獻金と稱して寄附し警察署用のサイドカーその他を購入したとか種々問題の紛糾當時も發官上京の運動費となつたと云はれたものである

葬る空の勇士
清水、原篠兩氏の追憶も新に
いと盛大に行はる――

恨みを大孤山沖に殘した悼ましい空の勇者、日本全國に哀悼の念ひを深めた本邦民間航空界最初の犧牲者、日本航空輸送會社、操縱士清水孝作、機關士原篠音次郎兩氏の會社葬は、三日午後四時半から [illegible] この日式場には床次遞相、[illegible] 本宮輸社長、阪谷帝國飛行協會長、井上遞信局長、[illegible] 我社その他各方面から寄られた花輪、供物等百數十、[illegible] 士の生前の功を語るが如くならべられ、大阪 [illegible] られた清水、原篠兩氏の面影とともに參列者に追憶の淚をそそ [illegible] 矢野總督官、その他三百餘名の參列者、德留秘書官、[illegible] 同社常務、排山同總務、安藤同 [illegible] 行の兩課長その他社員ら關係者席につく、式は鈴木大山老師以下僧侶十數名の讀經で始まり [illegible]（立松航空官代讀）德留支所長以下航空聯盟、富山縣人會、同期生等各代表の弔詞朗讀あり、南鮮東軍司令官、床次遞相外三百餘通の弔電披露あつて後兩未亡人の燒香、戶川常務の挨拶、再び讀經に入り、遺族の燒香についで參列者一同の燒香に移つたが、今はなきパイロットの悲壯な最期をしのび、靈前に捧ぐる嚴肅な拜禮は五時半をすぎるまで引きも切らず近來になき盛儀であつた

京電〃車 一部を變更

黃金町入口の電車軌道新設工事のため六日から一ヶ月間 [illegible] たので黃金町から西大門行 [illegible] 人は南大門 [illegible] に乘換へられたいと

釋王寺參り 列車の割引

十日執行の京元線釋王寺の降誕祭參詣客に鐵道局では九、十兩日に亘り南從、高山間、安邊、谷陽間東海北部線各驛及び川內里驛から釋王寺驛行往復二、三等の三割引を行ふ（通用十三日迄）

金正淵選手 快方に向ふ

【東京電話】去月十八日芝浦スケート場にて練習中顛倒して右股に重傷を負ふたオリンピックスピード選手金正淵君(明大)はその後快復意外に早く、約二週間後に退院の豫定で全治後は再びレースに出場するも何等差支へない模樣である

血ぬり列車
線路は全く牛肉店

三日午後零時頃奉天發釜山行特急『のぞみ』が京義線興水驛第二ポイント附近を驀進中、牛車がノコノコ前方を橫切らんとして轢かれ牛車もろ共大牛は胴體を眞二つに轢斷され、御者（氏名取調中）は田の中にはね飛ばされて氣絕、列車は牛を約百米引きづつたため、大破微塵となつた肉片は血しぶきと共に機關車 [illegible] に彩り、機關車のコンプ [illegible] ーパイプを破損し修理と牛肉取のけのため卅五分現場に立往生、京城には十五分後れ三時五分到着、途中行違ひの列車のダイヤを亂した

共學館、府內少年組、一般青年、中等校以上の學生、生徒劍士ら參加朝鮮神宮境內で擧行一般參觀を歡迎すると

お米値上 五錢づゝ

京城各公設市場は三日から白米小賣値を十キロにつき五錢づゝ値上げした新値左の如し

▲多摩館二圓二十五錢▲一等白米二圓十五錢▲普通一等白米二圓十錢

砂利船難破船

【仁川電話】既報、仁川沖の難破船及行方不明の乘組員は左の如くで、何れも富川郡德積面昇鳳島の船乘である

▲沈沒した閔化峰の船 員閔根春（生存）閔和元（二八）黃同現（一九）黃康順（二三）閔化峰（死亡）
▲金鍾明の船（行方不明）金鍾明（三三）鄭順文（四九）張鳳順（三七）金韓滾（二三）
▲申明洙の船（同）申明洙（三五）張致玉（四四）申鎭洙（三八）黃長基（二四）張貴順（一九）
▲金昌德の船（同）金昌德（二五）申鶴圭（五二）張相順（三八）姜德雲（二五）姜昌求（二〇）
▲姜昌順の船 姜昌順（三二）姜昌俊（三八）黃圭元（二九）裵仲福（二八）金同安（一七）裵貴奎（三六）
▲裵貴奎の船 姜昌宗（三四）裵貴根（二八）申相民（二二）
行方不明廿六名、死體發見一名

圖們線遭難列車の
名譽の戰死者六名
乘客の死傷は十名判明す

旬　リ月

【間島三日發合同】京圖線列車襲擊の賊匪は現場にあつた死體六個その他から見て明山好一派に所謂東北人民軍を加へた約三百名と見られ當時列車に乘車中の我兵は驍敢に應戰したがこの內壯烈なる戰死を遂げたもの重輕傷者の判明せるもの左の如し

戰死（警乘兵）▲一等兵橋本勇一▲二等兵池本淺長▲同西澤啓▲同村田宗利（便乘兵）綱本特務曹長、▲中澤軍曹

重傷 ▲五十嵐上等兵、三上二等兵▲他に輕傷二名

乘客死者 ▲敦賀警務課巡長鈴木文一▲京都製藥社員井上孝▲新京店員小林富藏▲列車コツク村田橫一

重傷 ▲三重縣山川龜次▲京都府加藤某▲上三峰江藤豐▲朝鮮人朴萬春（他滿洲人二名）

村に歸へれ

忠南瑞山郡某山面農業柳漸滑さんの妻崇氏（二二）は二男孤兒を連れて三月末京城へ出稼ぎに行つたまゝ消息不明、直ぐ歸れと龍山署へ搜査願ひ、忠北清州邑外殷粟洪慶山さん（二二）の夫慶大吉（二二）は昨秋の收穫思はしくなく昨年十二月京城で土工になつて一働きするとて妻を殘したまゝ行方不明、慶山さんから農業が忙がしくなるから歸れと龍山署へすがつてきた

マイト爆發 二人死傷す

【日鐵務局着電】三日午前九時十分頃咸北華化郡春陽面牛口峙金井鑛山第二坑で爆破作業準備中ダイナマイト六十七匁が突然爆發し係工夫安德萬（二二）は岩石の破片を頭部、胸部に受けて即死、工夫李龍沈（二二）及び尹鶴龍（二三）は頭部其他に重傷を負つた原因取調べ中

遊仙炭坑の救出方法なし

咸北遊仙炭坑その後の狀況は罹災者の救出作業方法を考究中であつたが何分各所に落盤を生じ交通が不可能のみならず既に二週間以上排水を行つてゐないので坑內の湧水は坑口から一千百十尺の箇所に達し、全く救出作業は不可能で他に施す術なく、最後の手段として總督府により水を注入自然鎭火を待つて再び排水の上、死體を搬出する事にし、撫順からの救援隊は三日夜一と先づ引揚げた

地質、礦床學會の講演會

日本地質、並に日本岩石礦物礦床學會の總會は四日午前九時から五日まで二日間京城府內長谷川町齒科醫專講堂で開會されることゝなつたが、四日は午前九時から總會を開き會務報告 [illegible] に議事評議員選擧、學術講演、金屬 [illegible]、午前十時から講演午後六時から朝鮮ホテルで懇談會、第二日は午前九時から講演が行はれる豫定である

カルス地方に大地震 死者二百名

【イスタンブール二日電通】アジアトノコに位するカルス地方に二日大地震あり死者二百名重傷五百名を出し家畜類の慘死多く十五ヶ村は激甚な損害を受け家を失ふもの數萬に上つた前餘震あるため罹災民は戰々兢々として野宿を續けてゐる

觀光團體往來

▲密陽普通學校二百四十名 五日入城、六日退城
▲富山縣師範羽島岩雄氏外四十五名 五日入城朝日乃旅館、六日平壤、滿河へ
▲元山高女福禰崇爾氏外七十二名 五日朝入城同夜釜山へ、十六日京城通過元山へ
▲滿州高等普通茂野憲一氏外八十名 七日金剛山へ、十日朝入城 永登浦經由鳥致院へ
▲元山中學某村敦美氏外七十名 八日朝京城通過平壤、奉天へ十七日京城通過元山へ
▲光州中學校角田輝藏氏外七十八名 八日夜京城通過安東へ十七日光州へ
▲仁川氏外卅 八日京城通過滿河へ十五日仁川經由元山へ
▲大阪帝國女子藥學專門井宮友吉氏外六十三名 十日入城三笠旅館十一日釜山へ
▲福岡縣立中學修猷館村田讓治氏外百八十名 九日夜入城十日滿河へ
▲日本旅行會朝鮮視察團升本喜三郎氏外五十名 九日入城御成、大塚旅館、十日平壤、十一日大邱、慶州經由內地へ
▲龍山中學百八十名 九日大邱、慶州へ十二日歸城

サーヒス 水道課が親切に改正

道殿水道栓から朝鮮が飛出した珍事以來、京城府水道課ではこれらの事故防止策並に水道加入者の便利方法を研究中であつたが、五月三日から次の如く改正を行つた、京城府內の給水栓の種類は數種に分れ、この內には府當局の製作品外の製品を使用してゐる家庭も相當多くこれ等の給水栓に對してはこれまで一切修繕しなかつたので使用者は非常な不便を感じてゐたが今後は申込み次第僅少な實費で破損修繕に應ずることに改めた、なほ給水栓の故障によつて漏水等のあつた場合從來修繕を各自でやつてゐた關係上、何等の斟酌もせず漏水も加算して多額の給水料を徵收してゐたが、これも事實漏水と認めた場合はその漏水量を檢査して公平な料金を徵收することになつた

けふのお天氣 曇り勝ちで時々晴れる

東京火災 火災 海上 運送 信用 傷害 自動車 盜難 硝子 森林 保險

阪井耳鼻咽喉科醫院 京城本町一丁目入口 醫學博士 阪井

內科 小兒科 腦神經科 北島醫院 京城本町四丁目一五五 電話本局三二七四番

メガネは中村

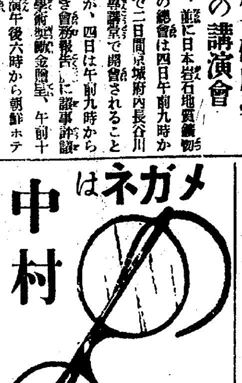

御指定 京城帝大眼科 京城醫專眼科 赤十字醫院眼科 道立各醫院眼科 各眼科醫院
地方御注文ノ方樣ニハ送料弊店ニテ負擔イタシマス
學生樣方々ノ御注文ハ特ニ御便宜ヲ計リマス
處方箋ニテノ御注文ハ特ニ責任保證致マス
御來店ノ方ハ弊店ニテ無料檢眼致マス
京城本町 電話本局 一二一七

たし、水むし、いんきん其他
定價 0.20 0.30 0.50 1.00 各藥店販賣 東京神田九段下通 合名會社 尾澤商店

五月號 雜誌半額 有益な月遲れ雜誌定價表 貳錢封入請求次第贈呈 京城岡崎町五八 振替京城二二七五 京城雜誌會

專賣特許 AM 連續製粉機械
製產高ニ對スル固定資本ノ割合二分ノ一ニテ足ル
現今有利第一ノ製粉事業 是非本機ノ御利用ヲ乞フ
製品ノ優秀比上ナシ
日產五十袋代金貳千五百圓ノ機械ガ最小型デアリマス
東京市下谷區北稻荷町 製粉機械專門製造 今井合資會社 下谷一七四九番

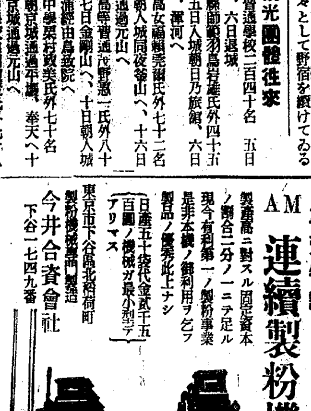

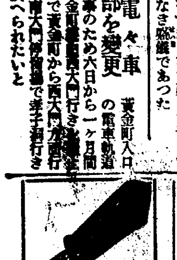

設備完全なる專門店 アート 高級萬年筆 金一圓五十錢以上二ケ年間保證付 米澤萬正堂 京城本町

金儲秘訣座談會 と 債券活用法
現代富豪は如何にして
日滿支の取引は
附錄『人生は利殖の戰場』
全國各書店にあり 東京市四谷區 發行所 大黑屋 書店卸元 書海書房

電話 黃金町三丁目二二五 電本四四二四番 杏林貸識婦會
電話 高價買入 五百圓以上金融 三越裏證券其他各店共高價買升 明治町フランス教會隣兒玉商店 電本四一四〇番自宅電本一〇八七
恩給 所界の革新、生命保險契約絕對不要 最も御有利に御相談に應じます 京城府大和町一丁目三 上村商會
女事務員 少女少年給仕委細面談 南大門通二ノ一〇 二代目グリル 電本三六二二番
特別案內
旅館部新設 京城中央朝鮮親切本位 御宿泊料一、五〇 二、〇〇 場所 京城觀水洞一六三 電車永樂町下車北に二丁行き西に半丁 ヒカリ別館 バゴダ公園下車南一丁右側 電光四四六番・二三四番
英文タイピスト 女子一名採用 履歷書持參本人來談ノコト 長谷川町公會堂裏 コロムビア蓄音器會社

皮膚泌尿花柳病 醫學博士 渡邊晋 京城黃金町入口 日本生命裏 診察 十二時半マデ及ビ夕刻

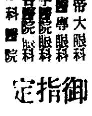

時計とメガネ 京城南大門通三丁目 竹內時計店 電話本局四一二一番

タンスは津村 各博覽會及品評會金賞受 京城府本町四丁目(郵便所隣) 津村タンス店 電話本局二六七一番

淋疾・黴毒 男女生殖器病 黃金町一丁目 塩井皮黴科

京日案內 五號活字十五字詰一回五行一圓五十錢 匿名は一回毎に五十錢增 料金は前納の事 但就職廣告に限り特に壹圓にて掲載す

男子 採用內地人にて十七八歲の方一名詳細は面談の上 市內保證人を要す 丁子屋裝飾部
產婆 即實地 修業中至急讓度し
醫師 招聘內地人にして內科小兒科に經驗ある者一名希望者履歷書至急送附められたし 姓名在社
婦人附添婦募集 仁川 岩井病院

天使 (65)

横光利一作
宮田重雄畫

六ノ十二

もう事件は、今までのやうに、雪子のことだとばかり、貞子には思へなかつた。

「寺島さんとなら、なほいけないぢやないの。あの方には、奥さんがお有りなさるのよ。知らないのそんなこと。」

と、貞子は、雪子を睨んで云つた。

「さうぢやないわ。寺島さんは、奥さんを離縁なすつて、いま一人なんですもの。あたし、氣の毒になつちやつたの。」

何かこのとき、貞子は雪子を叱つてゐる自分に、無理を感じて來るのだつた。

「寺島さん、いつ離婚なすつたの？」

「病院から歸つてから、しばらくしてかららしいわ。あたし、姉さんのお勤め先、寺島さんに云はふかと思つたんだけど、姉さん、云つちやいけないつて云つてらしたでせう。だもんだから、云はなかつたの。」

「でも、寺島さんとは、やはり、いけないと思ふわ。雪子さん、そんなに好きなの、あの方？」

雪子は默つてゐた。

「明石さんの方が、どんなにいい方かしれないわよ。」

「それや、あたしも、さう思ふわ。でも、仕方がないんですもの。あの方、姉さんを、本當に愛してゐたんだけど、あんな無理解なことをされちや、腹が立つだけだから、せめて姉さんに似てゐるあたしとでも、結婚でもしなければ、助からないつて仰言るんですもの。あたし、すつかり同情しちやつたの。」

貞子は、びしりと、強く胸を打たれる思ひがした。

もう貞子は、雪子とそれ以上話してゐることは、出來なかつた。彼女は看護先へ歸るのも、時刻を遲らせて、幹雄の所へすぐ行かざるを得なかつた。

「でも、あんな子供を騙すのは、誰でも出來るわ。」

から思ふと、貞子は、雪子の幸福のために、あくまで雪子と幹雄との結婚を、引き裂くべきだと思つた。

貞子が幹雄の家へ着いたときは、まだ幹雄は歸つてゐなかつた。それで、貞子は彼の歸るまで、女中に待たせて貰ふことにして、應接室へ上つた。

彼女は、今夜のうちに、妹のこの問題を解決しとかなければ、第一、明石に對して、申し譯がないので、看護先を首になつても、幹雄の歸りを待ち、通さうと決心した。

小一時間も待つてみると、幹雄は歸つて來た。彼は女中から、貞子の來てゐることを敎へられたらしく、應接室へ這入るのを、幾らか躊躇してゐたが、間もなく、ほんのりと眼の縁に、酒氣を發して貞子の前へ現れた。

「しばらくでございました。」

と貞子は立つて挨拶した。

幹雄は輕く頷いたきり、貞子と向ひ合つて腰を降ろしたが、彼女から、顔をそ向けたまま、いつまでも默つてゐた。すると、幹雄の表情は、這入つて來たときとは違つて、嚴しく、近づき難い、強い表情に變つて來た。

「あなたに僕は、逢ひたくありませんよ。」

幹雄は、やうやく、一言、冷淡に云つた。

「それは、御尤もだと思ひますが雪子の事で、是非お伺ひしたいことが、ありましたものですから。」

「僕は雪子さんに、結婚を申し込みましたよ。」

幹雄は怒つたやうに、ぶつりとして云つた。

「さうださうでございますのね。」

「あなたは、雪子さんと僕との間も、邪魔しに來たんでせう。」

將棋新手合（二）

於東京市日本橋區蠣殻町二ノ七 溝呂木將棋所

平手 先 四段 ▲鈴木禎一（東京） 四段 △松下力（東京）

（圖は四二玉迄の局面）

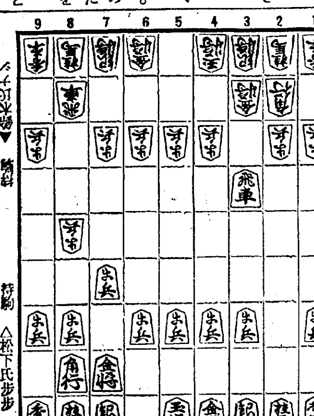

▲鈴木氏 持駒 △松下氏 歩歩

△七七金 ▲四四角 △三六飛 ▲六二銀 △四六歩 ▲五四歩
△四五歩 ▲二二角 △四八銀 ▲五三銀 △四七銀 ▲七四歩

溝呂木七段講評 （先手）七七金上りは、横歩取りの無類で敵が穏和策を採つたので自分は敵の飛車先を切らせぬ新研究の一手である
（後手）四四角上りは、敵飛車の働きを狭くする手である
（先手）四六歩と突き、敵角を追ふ準備はよいが、四五歩と突くのは少々早い。茲は六六歩と突く處である
（後手）二二角と穏に引いて置くのは賢當である
（先手）四七銀上りは少々早い。茲でも六六歩と突いて四九金を早く六七へ寄る處である
（後手）七四歩と突くのは良い狙ひである

ＤＫラヂオ

けふの番組

四日（土） 第一放送

自午前五時一〇分 至同五時四五分 婦人國際平和聯盟交換放送
同六時（東）ラヂオ體操
同六時三〇分（東）基礎英語講座（十二） 武内 大道
同七時一分（東）朝の修養 法然上人法語抄（四）母との生別 文學博士 矢吹 慶輝
同一〇時 氣象通報
同一一時五分 料理獻立 日用品値段 鮮魚卸相場 京城府營 水産市場發表
正午 時報 今日のプログラム發表
午後零時五分 室内樂
一、月下の逍遙 二、一月の夢みる演奏 三、ロビンの告別 四、花の香り 五、バラ 六、イルーペル
ヴァイオリン 中野 秀愛
セロ 本宮 伸光
フリコート 金 穀 鎬
ピアノ 清水 幹三
同零時二〇分（東）野球試合實況（第二放送に依る）東京大學野球聯盟リーグ戰——明治神宮外苑野球場より中繼——
同四〇分 ニュース
同一時 野球試合實況 京城實業野球聯盟リーグ戰——京城グランドより中繼——
同四時 ニュース 職業紹介事項 小野田、福永アナウンサー
同六時（大）ラヂオ・アソビ アノヲキイテ（テキスト七八ページ） エガミ・フジコ
同六時一〇分（東）コドモの新聞 村岡 花子
同六時二五分 講演 學童愛護に 續て 京城帝大教授 田花 爲雄
同七時 ニュース 天氣豫報
同七時三〇分（東）寄席中繼
一、錦明竹 橘家 圓藏
二、素人うなぎ 桂 文樂
三、歌謡曲（イ）東海の顔役（ロ）おけさ節（ハ）ねつちよん節 〆香 伴奏 日本ポリドール・オーケストラ
四、九段八景 柳家三語樓
同八時三〇分（東）長唄 勸進帳
唄 吉住 小三藏
同 吉住 小太郎
同 吉住 小三八
三味線 稀音家 和三郎
同 稀音家 和喜次郎
上調子 稀音家 四郎吉
笛 望月 長之助
小鼓 望月 太左吉
同 望月 左 吉
同 望月 幸太郎
大鼓 望月 吉三郎
同九時（東）時事解説 米國の銀問題及産業資金問題その他 經濟學博士 服部文四郎
同九時三〇分（東）時報 ニュース 氣象通報 翌日のプログラム發表 ニュース再放送

第二放送

午後零時五分 流行歌（レコード）
同六時 ギター獨奏 全 豁
同六時二〇分 兒童週間新聞

婦人國際平和聯盟 交換放送 午前五時十分より卅分間

徳川家達公（右）と齋藤大使

婦 人平和運動家として世界に重きをなすジエーン・アダムス女史を名譽總裁とする婦人國際聯盟では、ワシントンに於て創立二十年記念式を行ふに當り、本日ワシントンを中心として日、英、佛、四ケ國の間に名士の挨拶交換國際放送を行ふこととなつた。日本放送協會では、其の申込に應じて當日早朝徳川家達公の挨拶を送ると同時に各國名士の放送をも受信して全國に放送することとなつた

特 にこの三十分間の平和プログラムをフヰルムに録音し、當日午後二時から四十分間、簡單な解説と共に再放送することになつてゐるから前五、一〇の交換放送を聞き得ない人々には福音であらう。プログラムは左の通りである（寫眞は徳川公（右）と齋藤大使）

午前五時一〇分同五時一五分（東）國内アナウンス（ワシントンより）
開會の挨拶 米國内務長官 ハロルドイキース夫人
紹介 駐米英國大使 ロナルド・リンゼー卿
英國々歌（ロンドンより）
挨拶 前英國々璽尚書子爵 ロバート・セシル
同 世界軍縮會議々長 アーサー・ヘンダーソン
（ワシントンより）
紹介 駐米大使 齋藤 博
國歌『君が代』（東京より）
挨拶 公爵 徳川 家達
（ワシントンより）
紹介 駐米佛國大使館參事官 ジュール・アンリ
（パリより）
挨拶 國際聯盟理事會議長 ポール・ボンクール
（ワシントンより）
紹介 ジヨセフキーン・ロンシユ女史
米國々歌挨拶國際婦人平和聯盟會長 ジエーン・アダムス女史
同五時四五分（東）國内アナウンス

講演 後六時廿五分 學童の愛護に就て

京城帝國大學敎授 田花爲雄

我が日本は人口増加については神代から豫言的に運命づけられて居ります。けれども若しも良き品質と正しき愛護及敎育が之に伴はないならば人口増加は殆んど無意味であります然らば敎育の側では如何なる問題があるか、それについて一通り申して見たいと思ひます

寄席の夕【夜七時半東京から】

（一）錦命竹 橘家圓藏

小僧 が店番をしてゐる所へ職人が傘を借りに來るので斷る。それを奥で内儀が聞つけて、ものを斷るのに叮嚀に斷るものだと、其の方法を敎へる。その後へ近所から猫を借りに來ると小僧は傘の斷りの口上を其儘のべるので借手は驚いて歸る。そこへ道具屋の伜が來て先達仲買の彌一が取次いだ錦命竹ずんどう切りの花いけ他六品を買付けたからどうぞその積りでと報告をして歸つた

その て、道具の云ひ立の連口上を内儀が聞いてゐるがききとれないので主人が歸つてくると、仲買の彌一が乳母殺して古池へ飛びこんだなどといゝ加減なことをいふ、主人はこれは困つた賴んでおいた道具七品の買立を濟ましてからかしらと云ふと女房『いゝえ、かはずでございます』

（二）素人鰻 桂文樂

あ る侍、毎日することもないので町人の樣に商賣を始めようさて何の商賣がいゝかと考へた末鰻屋を始めた、侍なのでよく勝手が解らないので、いたまへの男を雇ひ入れた、所がこの男は大變な酒飲みで店の仕事などろくろくしないので遊んで歩いてゐる、或る日のことお客が來たがいたまへが又何處かで醉つぱらつてゐるので

仕 方なく自分で鰻の料理をはじめたがなかなか鰻をつかむことができない。スルリスルリと逃げるので刀を拔くやら大騷ぎ、やつと尾を捕へたがスルリと逃げる。鰻を追ひかけて店の外へ飛び出すのでお客が驚き『オイ何處へ行くんだ』と聞くと『鰻に聞いてくれ』

（三）歌謡曲 〆香

伴奏 日本ポリドールオーケストラ

（イ）東海の顔役 藤田まさと作詞 細田定比作曲

富士は晴れても港は時雨
照る日くもる日浮世の事よ
時世時節を待たしやんせ
ソレこゝろ清水の次郎長どん
丁と轉べば鼻唄まじり
半と變ればまるまる
時世時節を待たしやんせ
ソレこゝろ清水の次郎長どん
苦勞駿河の旅人渡世
思ひ出すまい故郷の事は
時世時節を待たしやんせ
ソレこゝろ清水の次郎長どん

（ロ）佐渡おけさ 藤田まさと作詞

憂身浮くさ山ほとゝぎす
ないて身の定めなき
月と離れの今宵の月は
あすはいづこの空にてる

（ハ）ねつちよん節 清水寛作詞 山田榮一作曲

唄がきこえる灯がふける
淋しさびしや濱千鳥
便り來たのに何故來てくれぬヨホイホイ
心變りかねつちよん氣にかゝるヨホホイノホイ
戀し戀しで日數はたてどヨホホイ
晴れて逢ふ日はねつちよん
いつぢややらヨホホイノホイ
戀と思案の帆かけの船はヨホホイ
岸につくやらねつちよん
つかぬやらヨホホイノホイ
はれておくれよ川霧夜霧ヨホホイ
めしの船路がねつちよん
見えやせぬヨホホイノホイ
遠いあの山茜の空にヨホホイ
泣くよ茜がねつちよん
二羽三羽ヨホホイノホイ

（四）九段八景 柳家三語樓

靖 國神社の大祭に九段下から坂を上つて行くと兩側にズラリと見世物がならんでいろいろの音響がひびいて來る。あの混雜した響きは丁度戰場のやうで如何にも招魂社に相應してゐる。ドン、ブーと貝、鐘陣太鼓を鳴らす、飛入り勝手の劍術や、和洋合奏の男女合同舞踊劇、曲馬などがあるかと思へば、何處の國の音樂か出所不明の音樂を奏する活動がある

明 治三十年式の海老茶の袴をはいた十七、八の娘が入口に立ち、内部には大變スツキリした映畫が寫る。說明者があらはれて苦心十年、靑年の立志苦心談、この正面に映じまするは當人の顔でございますなどゝやる九段八景の一席

あすのきゝ物 五日（日）

午後零時五分（東）野球試合實況（第二放送に依る）東京大學野球聯盟リーグ戰——明治神宮外苑球場より中繼——
同一時 野球試合實況 京城實業野球聯盟リーグ戰——京城球場より中繼——
同六時 お話 菖蒲の節句 濱口 良光

子供と家庭の夕

同七時三〇分（大）齊唱と獨唱 アサヒコドモアテネ會員
（大）家庭講談 一休和尚幼年時代 旭堂 南陵
同八時五分（東）ラヂオ風景
同八時四五分（東）箏曲 千鳥の曲 加藤 柔子
同九時（東）管絃樂 POオーケストラ
同六時三〇分 課外講座（三） 金 鎭 燮
同七時三〇分 經濟制示講話 田中徳太郎
同八時 唱劇調 申 錦 紅
同八時三〇分 芝溪歌外 金 玉 仙
同九時 マンドリンとフリユート合奏 金 穀 鎬

仁川出帆豫定
●阪神 十四小野丸 五月二日
●阪神 三大寳丸 五月二日
●名古屋、京濱 大昭丸 五月二日
●名古屋、清水、京濱 咸鏡丸 五月二日
●阪神 大東丸 五月二日
●伊勢、京濱 幸成丸 五月三日
●大阪 大順丸 五月三日
●阪神 櫻島丸 五月三日
●阪神 昭天丸 五月四日
●阪神 赤城丸 五月五日
●阪神 神代丸 五月六日
●阪神 二瀛井丸 五月六日
●阪神 長順丸 五月七日
●阪神 正生丸 五月八日
●大阪 金剛山丸 五月八日
●阪神 平龍丸 五月八日
●阪神 十八小野丸 五月九日
●阪神、京濱 天長丸 五月九日
●阪神 釜山丸 五月十日
追而天候及荷港船舶其他豫測セサル事故ノタメ豫定變更スル場合可有之モ本會ハ其ノ責ニ任ジ兼ネ候間豫メ御高承相成度候
仁川府本町四丁目二日鮮ビル二階
鮮航同盟會 仁川支部 電話八六七番

仁川汽船出帆廣告
海州線 直航 隔日出帆
黄海線各驛ト船車連帶貨物取扱
長淵線 毎月五回出帆 寄港地＝龍湖島、椒島、九味浦、夢金、大靑島
甕津線 隔日出帆 寄港地＝海州、九浦里、苔灘浦
開津線 隔日出帆 寄港地＝南元浦
唐津線 隔日出帆 寄港地＝[illegible] 自動車連絡取扱
安島線 隔日出帆 寄港地＝古溫里 瑞山、泰安、自動車連絡取扱
舒川線 隔日出帆

仁川汽船株式會社
濟州島線 寄港地＝[illegible] 毎月二十三回出帆
[illegible]
仁川府港町一丁目 電話五一番 一四〇番

大阪商船定期出帆
北鮮阪神行（門司經由）急行
北鮮臺灣行（貨物船）
大連内地直行
門司基隆直行
大阪商船株式會社 京城出張所
京城府南大門通三丁目一〇六 東京火災ビル四階 電話本局長一〇三〇番
[illegible]

國際運輸會社
仁川 慶田組 釜山 釜山商船組
ジヤパンツーリストビユーロー 案内所

阿波共同汽船出帆
威海衛、芝罘、大連行 利通號
威海衛、芝罘、大連行 第三十六共同丸

鎭南浦、大連、天津行 長山丸
代理店 仁川港岸町四 野口商會 電話二四番・一七三番

商業及法人登記公告
[illegible]

商業及法人登記公告
全州地方法院群山支廳
[illegible]

京城地方法院水原支廳
[illegible]

船よび汽車よび酒のよひ ノーシン ありやこそ心配なしだ●

當病院ハ隔離病室ノ設備有り
京城府西小門町
田中丸病院
電話光化門一三八六

銘茶 茶袋 卸と小賣
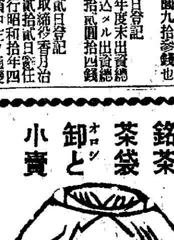
京城本町五丁目三六
濤元園茶舖
電話本局一〇〇七番

藥學博士河合龜太郎氏創製 帝國發明協會優等賞

醫家の推奬する美味しい肝油主劑綜合榮養劑
ミツワ 肝油ドロップス
一顆のヴイタミン含量實に從來の肝油五瓦に相當
而も他の肝油若しくは肝油製品と異り、其含量は常に一定にして、又變敗減少等の事がありません
緻密の乳化劑なるが故に消化吸收は百パーセント
兎角消化吸收面白からず却つて胃腸を害する肝油及び肝油製品多きが中に、ミツワ肝油ドロップスの消化吸收は滿點、從つて其效果は百パーセント
虚弱な體質に——感冒の用心に——産前や産後に冷え性症性に——精力の衰へに——其他等等に
ヴイタミンA・Dの含量最大且つ一定（歐米藥用肝油の略五十倍）のミツワ濃厚肝油に、醇母ヴイタミンB・鐵・カルシウム・鱈・キナ等を配劑す

定價 二十顆入 一〇錢 五十顆入 二〇錢 百二十顆入 四〇錢 三百顆入 九〇錢
一回量・小兒一乃至二顆・大人三顆 一日・二―三回・詳細は添附說明書
文獻說明書、及びミツワ肝油ドロップスの見本品、新聞名を記し御申込次第早速進呈す
藥店・和洋酒食料品店・藥、百貨店にあり。品切れの節は本舖より直送（送料不要）。郵便手代用三圓までよし。東京市内は一袋一箇でも配達
○ミツワ石鹸本舖 東京・神田 丸見屋商店藥品部 （振替東京七一〇番・電話浪花（67）代表三〇・二二一）
B.72